

n. 15 - Dicembre 2014

# NOI con VOI



COPIA OMAGGIO



ALL'INTERNO:

 Editoriale

 Il Medico informa

 News

 Eventi

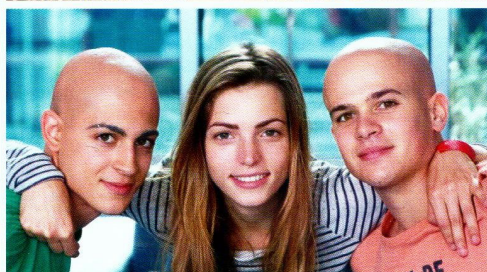

# SOMMARIO

Periodico d'informazione dell'Associazione Siciliana Leucemia Onlus n. 15 - DICEMBRE 2014

<u>Editoriale</u> pag.	<b>3</b>	
<u>Il paziente adolescente</u> pag.	<b>4</b>	
<u>Progetto SIAMO</u> pag.	<b>6</b>	
<u>Manifestazioni</u> pag.	<b>7</b>	
<u>FIAGOP</u> pag.	<b>10</b>	
<u>Eventi</u> pag.	<b>12</b>	
<u>News</u> pag.	<b>13</b>	
<u>Donazione</u> pag.	<b>14</b>	

## COPIA OMAGGIO

Iscrizione al registro Giornali e Periodici del Tribunale di Patti N. 195 del 29/07/2005

*Direttore Responsabile:* Dott. Franco Perdichizzi

*Redazione:* Dott.ssa Mariagiovanna Caviglia

*Grafica e impaginazione:* DVG di Loretta Galvan

*Stampa:* Tipografia "Arti Grafiche Zuccarello"



**SEDE A.S.L.** Via Puglie,14  
98076 S. AGATA MILITELLO (ME)  
Tel. 0941.058112 - Fax 0941.723421  
Cell. 393.9583226  
E-mail: segreteria@assileucemia.it  
Sito Internet: [www.assileucemia.it](http://www.assileucemia.it)

C/C Postale n. 15680986 - IBAN: IT18G0760116500000015680986  
Banca CA.RI.GE. - IBAN: IT20Z034318210000000092980

L'ASL aderisce a:



**A**nche quest'anno abbiamo deciso di consegnare il giornalino ai nostri referenti e confidiamo ancora nella loro collaborazione per la diffusione del nostro periodico.

Abbiamo dedicato molto spazio all'articolo medico, curato dal dott. Andrea Ferrari, in quanto tratta un argomento delicato ed importante nell'ambito delle malattie oncologiche ed ha come soggetti gli adolescenti e le cure per quella che è un'età particolare anche in ambito medico.

L'argomento continua ad essere trattato a pag. 6 con il progetto SIAMO, pubblicizzato anche a carattere nazionale con lo spot andato in onda sulle emittenti nazionali.

Ricordiamo le nostre manifestazioni annuali e ringraziamo sempre tutti coloro che contribuiscono alla buona riuscita di queste giornate in beneficenza e soprattutto i nostri referenti, senza di loro tutto questo non sarebbe possibile.

Troverete come sempre il calendario del nuovo anno con gli appuntamenti fissi dell'associazione.

Abbiamo voluto dedicare ampio spazio alle iniziative portate avanti insieme alla Fiagop che hanno riempito il nostro 2014 di eventi e campagne di sensibilizzazione come potrete evincere nelle pagine 10 e 11.

Nella sezione eventi sono ricordate tutte le manifestazioni in beneficenza che si

sono svolte da gennaio ad oggi e ringraziamo sempre chi impiega il suo tempo all'organizzazione di queste giornate di sensibilizzazione, per noi fondamentali.

La sezione news è stata dedicata a tutte quelle famiglie che hanno donato, in un giorno speciale della loro vita, un sorriso ai nostri ammalati.

Nella penultima pagina abbiamo riportato la notizia del traguardo raggiunto dall'ISMETT di Palermo che ha toccato i 1500 trapianti di organi dal 1999 ad oggi.

Nell'ultima pagina, nel pubblicizzare il 5 per mille, abbiamo realizzato uno specchietto riepilogativo dei contributi ricevuti. Si evidenzia che fino alla penultima erogazione i nostri contributi andavano sempre a diminuire, ma con il 5 per mille del 2012 (ultimo erogato), malgrado il numero delle associazioni continui ad aumentare, quest'anno la Vostra fiducia ci ha premiato, infatti sia il numero di adesioni che la cifra erogata sono aumentati.

Desidero chiudere sempre con i più sinceri ringraziamenti che vanno a tutti coloro che da 22 anni credono in noi e ci permettono di aiutare tutti gli ammalati oncologici della nostra regione e soprattutto i bambini siciliani, è per loro che lottiamo per ottenere livelli di cura e centri ospedalieri sempre migliori.

**Grazie**

**CONO GALIPO'**  
Presidente ASL



# QUANDO UN ADOLESCENTE SI AMMALA DI TUMORE

**I** pazienti adolescenti sono pazienti speciali, con bisogni complessi e peculiari, legati all'insorgenza della malattia in un momento particolarmente delicato del processo di crescita: i ragazzi si trovano ad affrontare la diagnosi e la cura del tumore mentre contemporaneamente sono chiamati a non perdere l'appuntamento con il raggiungimento di tappe fondamentali del loro sviluppo, personale e relazionale, fare i conti con un corpo che non funziona e che fa male, richiedere l'aiuto del mondo degli adulti (i genitori, i medici) proprio in un momento di grande spinta all'indipendenza. Curare gli adolescenti vuol dire riconoscere la complessità della loro gestione, la necessità di una presa in carico globale, la necessità con un'equipe multi-specialistica in cui accanto all'oncologo lavorano quotidianamente psicologo, assistente sociale, educatore, intrattenitore, assistente spirituale, la necessità di infrastrutture e servizi adeguati.

Questi ultimi mesi sembrano proprio essere un momento cruciale per i pazienti adolescenti malati di tumore: la comunità oncologica è divenuta

pienamente consapevole del problema dell'accesso alle cure di questi pazienti, in particolare se paragonato all'ottimizzazione dei percorsi di cura in atto con successo nel mondo dell'oncologia pediatrica per il paziente di età inferiore ai 15 anni. Diversi studi hanno fatto emergere in modo chiaro



**Dott. Andrea Ferrari**  
Oncologo pediatra, Fondazione IRCCS Istituto Nazionale Tumori di Milano.  
Responsabile Progetto Giovani, Milano  
Responsabile SIAMO (Società Italiana Adolescenti con Malattie Oncoematologiche)

come i pazienti adolescenti e giovani adulti abbiano minori probabilità di guarire dei bambini, a parità di condizione clinica.

Il trend di costante miglioramento in termini di sopravvivenza osservato negli ultimi anni per i bambini, ma anche per i pazienti adulti, non si è osservato negli adolescenti e nei giovani adulti.

Questo dato sconcertante può essere il risultato di vari fattori, variamente imputabili al paziente stesso, alla comunità, ai medici. La mancata consapevolezza, a vari livelli, che anche gli adolescenti possono ammalarsi di tumore è sicuramente una causa, generica ma reale. È un dato di fatto che gli studi che hanno analizzato il tempo intercorso tra l'insorgenza dei sintomi correlati alla malattia e la formulazione della corretta diagnosi hanno evi-

denziato un ritardo diagnostico significativamente maggiore nell'adolescente rispetto al bambino: l'adolescente non è più "controllato" dai genitori, spesso ha quel senso di invincibilità tipico dell'età

o tende a fidarsi poco degli adulti in generale e dei medici in particolare, i medici stessi possono talvolta sottovalutare sintomi aspecifici in questa fascia di età più che in altre. Alla fine, la diagnosi e l'inizio delle cure possono essere così tardivi, lo stadio della malattia più avanzato, le possibilità di guarigione minori.

### **L'ACCESSO ALLE CURE E LA PARTECIPAZIONE AI PROTOCOLLI CLINICI**

Uno dei fattori che gioca però un ruolo importante nel mancato miglioramento delle percentuali di guarigione dei pazienti adolescenti è la ridotta partecipazione ai protocolli clinici e quindi il limitato accesso alle migliori cure possibili. Lo sviluppo di protocolli clinici è indubbiamente un momento fondamentale della ricerca oncologica, ma la partecipazione ai protocolli è di fondamentale importanza anche per il paziente stesso, che può beneficiare in tal modo del miglior trattamento conosciuto, dell'accesso a centri di eccellenza, della massima attenzione dei professionisti che si fanno carico della sua gestione, del rigore imposto dal protocollo stesso. Di fatto, però, gli adolescenti non vengono arruolati con regolarità nei protocolli clinici: cut-off di età, negli ospedali o nei protocolli stessi, rappresentano talvolta barriere insormontabili, ma molte volte è anche il medico a cui il paziente afferrisce per la prima volta che non lo invia ai centri in grado di trattarlo in modo adeguato.

Per affrontare in modo coordinato questo problema, l'Associazione Italiana Ematologia Oncologia Pediatrica (AIEOP) ha dato vita qualche anno fa ad una Commissione Adolescenti, che con diversi studi ha confermato le difficoltà di accesso dei pazienti adolescenti ai centri e ai protocolli di cura (mentre l'80% dei

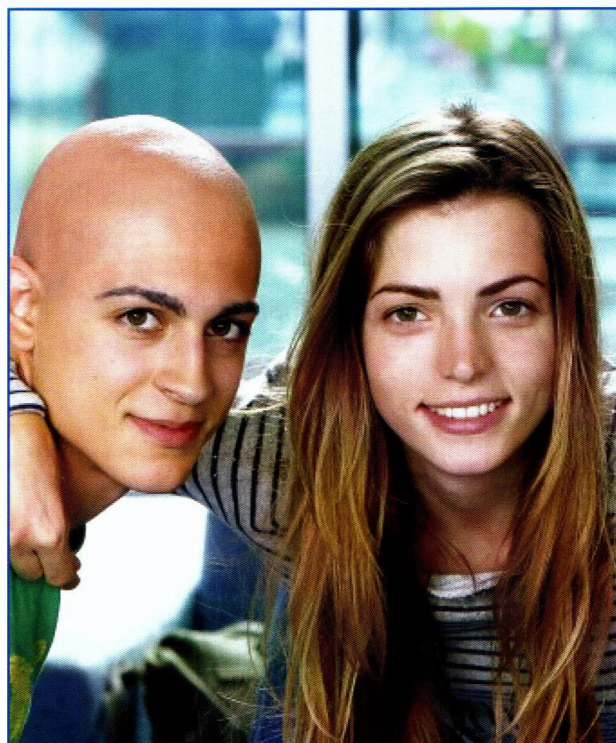

pazienti sotto i 15 anni attesi in Italia in base è curata nei protocolli AIEOP, ciò avviene solo nel 10% dei pazienti tra 15 e 19 anni), suggerendo come possibile causa l'esistenza, in molti centri di oncologia pediatrica italiani, di rigidi limiti di età per l'accesso ai reparti, vere e proprie barriere al trattamento dei pazienti adolescenti con i protocolli pediatrici, anche se affetti da tumori tipici dell'età pediatrica come rhabdomyosarcoma, medulloblastoma o leucemia linfoblastica acuta.





Società Italiana Adolescenti  
con Malattie Onco-ematologiche

Oggi l'AIEOP, con il fondamentale supporto della **FIAGOP** (Federazione Italiana Associazioni Genitori Oncoematologia Pediatrica), ha voluto dar vita ad un progetto più ambizioso, capace di coinvolgere diverse figure (i cosiddetti "*stakeholders*", i "diretti interessati"), cioè i gruppi di infermieri, psicologi, assistenti sociali, i gruppi di genitori e parenti, i gruppi di guariti e di pari, e soprattutto le associazioni scientifiche dell'oncologia medica dell'adulto, AIOM (Associazione Italiana di Oncologia Medica) e SIE (Società Italiana di Ematologia). È nata quindi **SIAMO**, Società Italiana Adolescenti con Malattie Onco-ematologiche ([www.progettosiamao.it](http://www.progettosiamao.it)), con il duplice obiettivo di essere, da un lato, un movimento culturale che si occupi delle peculiarità degli adolescenti malati, con attenzione particolare al problema dell'accesso alle cure, ma anche all'idea di portare avanti un nuovo modello di organizzazione medica e di cultura specifica, con la sfida di occuparsi non solo della malattia, ma della vita dei ragazzi, facendo entrare in ospedale la loro normalità, la loro creatività, la loro forza, la loro bellezza; dall'altro, di essere un gruppo di lavoro intersocietario che vede per la prima volta oncologi pediatri e oncologi dell'adulto, insieme per i pazienti adolescenti. Lo scopo di SIAMO è quello di costituire una struttura che venga riconosciuta in modo ufficiale, come riferimento per i pazienti adolescenti, da parte dei mass-media e delle istituzioni. L'attivazione di un programma nazionale prospettico istituzionalizzato è l'obiettivo concreto-

to: per arrivare ad esempio ad identificare i criteri per la gestione clinica e i servizi indispensabili per curare i pazienti adolescenti, nell'ottica un domani di arrivare a selezionare un numero limitato di centri oncologici specificatamente dedicati (indipendentemente dal fatto di essere centri di oncologia medica o di oncologia pediatrica), omogeneamente distribuiti sul territorio nazionale, che si aggiungano ai due attuali centri dedicati, il Progetto Giovani della Pediatria Oncologica dell'Istituto Nazionale dei Tumori di Milano ([www.ilprogettogiovani.it](http://www.ilprogettogiovani.it)) e l'Area Giovani del Centro di Riferimento Oncologico (CRO) di Aviano ([www.areagiovanicro.it](http://www.areagiovanicro.it)). Per curare infatti pazienti così speciali come gli adolescenti malati, è indispensabile avere progetti specifici, che possano avere la disponibilità di una gestione multidisciplinare che comprenda sia l'oncologo medico che l'oncologo pediatra (o perlomeno la disponibilità di una diretta cooperazione tra le due figure), l'assenza di limiti di età

che possano impedire o limitare l'accesso dei pazienti al centro, la disponibilità dei protocolli clinici di trattamento per le neoplasie che possono insorgere in questa fascia di età, la presenza di spazi dedicati e di uno staff dedito alle problematiche gestionali (psicologo, assistente sociale, infermiera dedicata, educatori), la presenza di programmi di preservazione della fertilità e di gestione del follow-up e delle problematiche a lungo termine.





**ASSOCIAZIONE  
SICILIANA  
LEUCEMIA onlus**



## “UN CONTRIBUTO PER UN SORRISO”

22<sup>a</sup> edizione

**6 - 7 e 8 dicembre 2014**

Come ogni anno, la manifestazione anticiperà le feste natalizie con la distribuzione nelle piazze principali e/o di fronte alle Chiese di

***babbo natale di cioccolato  
e stella di natale***

a chi darà un contributo di almeno € 10,00

Nelle stesse giornate saranno celebrate delle Messe devolute alla nostra Associazione. La manifestazione sarà anticipata da trasmissioni televisive sulle emittenti locali Antenna del Mediterraneo e Onda TV.

Inoltre si svolgeranno appuntamenti per prelievi di tipizzazione di midollo osseo e manifestazioni ricreative di sensibilizzazione pro ASL.

*Il 21 e 22 marzo 2015 si svolgerà la tradizionale manifestazione di Pasqua con la distribuzione delle Uova di cioccolato a sostegno della lotta contro la LEUCEMIA.*

*L'ASL sarà presente in molte piazze dei comuni siciliani per distribuire le uova di Pasqua.*

*I contributi che verranno raccolti in questa occasione, come tutti gli altri, saranno utilizzati per migliorare le condizioni degli ammalati siciliani affetti da leucemia e tumori.*



# GRAZIE

**A TUTTI COLORO CHE,  
ACQUISTANDO L'UOVO DI PASQUA,  
DARANNO IL LORO CONTRIBUTO**

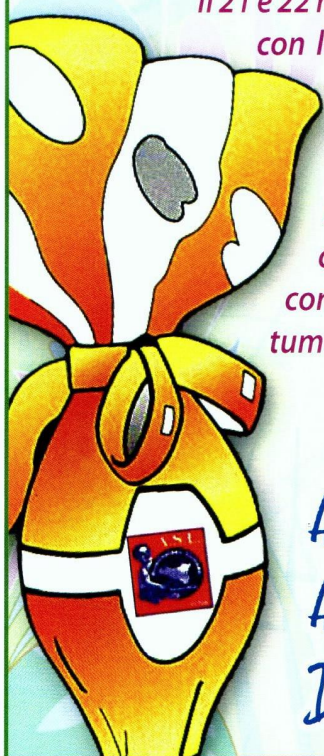

# 2015



## ASSOCIAZIONE SICILIANA per la lotta contro la LEUCEMIA

### GENNAIO

1	Giovedì	Ss. Maria Madre di Dio	1-364
2	Venerdì	S. Basilio, S. Defendente	2-363
3	Sabato	Santa Genoveffa	3-362
4	Domenica	Ss. Nome del Signore	4-361
5	Lunedì	Sant'Annela	2a sett. 5-360
6	Martedì	Epifania del Signore	6-359
7	Mercoledì	S. Luciano, S. Raimondo	7-358
8	Giovedì	S. Severino, S. Massimo	8-357
9	Venerdì	S. Giuliano martire	9-356
10	Sabato	S. Agatone, S. Aldo	10-355
11	Domenica	Battesimo del Signore	11-354
12	Lunedì	S. Modesto	3a sett. 12-353
13	Martedì	Sant'Illario	13-352
14	Mercoledì	S. Felice	14-351
15	Giovedì	S. Mauro	15-350
16	Venerdì	S. Marcello Papa	16-349
17	Sabato	Sant'Antonio abate	17-348
18	Domenica	Santa Liberata, Santa Plisca	18-347
19	Lunedì	S. Mario, S. Canuto	4a sett. 19-346
20	Martedì	S. Sebastiano, S. Fabiano	20-345
21	Mercoledì	Sant'Agnese	21-344
22	Giovedì	S. Vincenzo, Sant'Anastasio	22-343
23	Venerdì	Santa Emereziana	23-342
24	Sabato	S. Francesco di Sales	24-341
25	Domenica	Conversione di S. Paolo	25-340
26	Lunedì	S. Tito, S. Timoteo	5a sett. 26-339
27	Martedì	Sant'Angela Merici	27-338
28	Mercoledì	S. Tommaso d'Aquino	28-337
29	Giovedì	S. Costanzo	29-336
30	Venerdì	Santa Martina	30-335
31	Sabato	S. Giovanni Bosco	31-334

### FEBBRAIO

1	Domenica	S. Severo, Santa Verdiana	32-333
2	Lunedì	Presentazione del Signore (Candelora)	6a sett. 33-332
3	Martedì	S. Biagio	34-331
4	Mercoledì	S. Gilberto	35-330
5	Giovedì	Sant'Agata	36-329
6	Venerdì	S. Paolo Miki	37-328
7	Sabato	S. Romualdo	38-327
8	Domenica	S. Girolamo Emiliani	39-326
9	Lunedì	Santa Apollonia	7a sett. 40-325
10	Martedì	Santa Scolastica	41-324
11	Mercoledì	Nostra Signora di Lourdes	42-323
12	Giovedì	Santa Eulalia	43-322
13	Venerdì	Santa Fosca, Santa Maura	44-321
14	Sabato	S. Valentino martire	45-320
15	Domenica	Ss. Faustino e Giovita	46-319
16	Lunedì	Santa Giuliana	8a sett. 47-318
17	Martedì	S. Donato martire	48-317
18	Mercoledì	Mercoledì delle Ceneri	49-316
19	Giovedì	Sant'Alvaro, S. Mansueto	50-315
20	Venerdì	Sant'Eulerio, S. Zenobio	51-314
21	Sabato	Santa Eleonora, S. Pier Damiani	52-313
22	Domenica	I Domenica di Quaresima	53-312
23	Lunedì	S. Policarpo	9a sett. 54-311
24	Martedì	S. Edilberto re, S. Sergio	55-310
25	Mercoledì	S. Cesario	56-309
26	Giovedì	S. Nestore	57-308
27	Venerdì	S. Leonardo	58-307
28	Sabato	S. Romano abate	59-306

### MARZO

1	Domenica	II Domenica di Quaresima	60-305
2	Lunedì	Sant'Eraolo, S. Basilio martire	10a sett. 61-304
3	Martedì	Santa Cunegonda, S. Tiziano	62-303
4	Mercoledì	S. Casimiro, S. Lucio	63-302
5	Giovedì	S. Aditano	64-301
6	Venerdì	S. Marcianno	65-300
7	Sabato	Santa Perpetua e Felicità	66-299
8	Domenica	III Domenica di Quaresima	67-298
9	Lunedì	Santa Francesca Romana	11a sett. 68-297
10	Martedì	S. Simplicio Papa	69-296
11	Mercoledì	S. Costantino	70-295
12	Giovedì	S. Massimiliano	71-294
13	Venerdì	Sant'Antonio, Santa Eufrosia	72-293
14	Sabato	Santa Matilde regina	73-292
15	Domenica	IV Domenica di Quaresima	74-291
16	Lunedì	Sant'Ambrogio	12a sett. 75-290
17	Martedì	S. Patrizio	76-289
18	Mercoledì	S. Cirillo di Gerusalemme	77-288
19	Giovedì	S. Giuseppe	78-287
20	Venerdì	Santa Claudia, S. Alessandria martire	79-286
21	Sabato	S. Benedetto da Norcia	80-285
22	Domenica	V Domenica di Quaresima	81-284
23	Lunedì	S. Turbino da Mogrovejo	13a sett. 82-283
24	Martedì	S. Romolo, S. Caterina di Svezia	83-282
25	Mercoledì	Annunciazione del Sigr	84-281
26	Giovedì	S. Emanuele, S. Teodoro	85-280
27	Venerdì	S. Augusto	86-279
28	Sabato	S. Stefano	ore 16,00 ASSEMBLEA DEI SOCI ASL
29	Domenica	Le Palme	88-277
30	Lunedì	S. Amedeo	14a sett. 89-276
31	Martedì	S. Beniamino martire	90-275

### APRILE

1	Mercoledì	Sant'Ugo di Grenoble (vescovo)	91-274
2	Giovedì	S. Francesco di Paola	92-273
3	Venerdì	S. Riccardo vescovo	93-272
4	Sabato	Sant'Idoro	94-271
5	Domenica	Pasqua	95-270
6	Lunedì	Santa Margherita	15a sett. 96-269
7	Martedì	Sant'Ermanno, S. Giovanni B. de La Salle	97-268
8	Mercoledì	Sant'Alberto Dionigi	98-267
9	Giovedì	S. Gualtiero, Santa Maria Cleofe	99-266
10	Venerdì	S. Terenzio martire	100-265
11	Sabato	Santa Stanislao vescovo	101-264
12	Domenica	S. Zenone, S. Giulio I Papa	102-263
13	Lunedì	Sant'Emenegildo, S. Martino I Papa	16a sett. 103-262
14	Martedì	S. Abbondio	104-261
15	Mercoledì	Sant'Annibale martire	105-260
16	Giovedì	Santa Bernadetta, S. Lamberto	106-259
17	Venerdì	Sant'Aniceto Papa, S. Roberto	107-258
18	Sabato	S. Galdino vescovo	108-257
19	Domenica	Santa Emma, S. Timone	109-256
20	Lunedì	Santa Adalgisa, S. Teotimo	17a sett. 110-255
21	Martedì	Sant'Anselmo	111-254
22	Mercoledì	Ss. Solero e Calo	112-253
23	Giovedì	Sant'Adalberto, S. Giorgio martire	113-252
24	Venerdì	S. Fedele da Sigmaringa	114-251
25	Sabato	S. Marco Evng. / Festa della Liberazione	115-250
26	Domenica	Ss. Cleofe e Marcellino	116-249
27	Lunedì	Ss. Ida e Zita	18a sett. 117-248
28	Martedì	Santa Valeria	118-247
29	Mercoledì	Santa Caterina da Siena	119-246
30	Giovedì	S. Pio V Papa	120-245

### MAGGIO

1	Venerdì	S. Giuseppe artigiano / Festa dei Lavoratori	121-244
2	Sabato	Sant'Antonio	122-243
3	Domenica	Ss. Filippo e Giacomo apostoli	123-242
4	Lunedì	S. Silvano	19a sett. 124-241
5	Martedì	S. Gottardo, S. Pio V	125-240
6	Mercoledì	Santa Giuditta	126-239
7	Giovedì	Santa Flavia	127-238
8	Venerdì	S. Vittore	128-237
9	Sabato	S. Gregorio	129-236
10	Domenica	Sant'Antonio	20a sett. 130-235
11	Lunedì	S. Fabio martire	131-234
12	Martedì	Ss. Nereo e Achilleo	132-233
13	Mercoledì	Beata Vergine Maria di Fatima	133-232
14	Giovedì	S. Mattia apostolo	134-231
15	Venerdì	S. Torquato	135-230
16	Sabato	Sant'Ubaldo	136-229
17	Domenica	Ascensione del Signore	137-228
18	Lunedì	S. Giovanni I Papa	21a sett. 138-227
19	Martedì	S. Celestino V Papa	139-226
20	Mercoledì	S. Bernardino da Siena	140-225
21	Giovedì	S. Vittorino martire	141-224
22	Venerdì	Santa Rita da Cascia	142-223
23	Sabato	S. Desiderio, S. Giorgio	143-222
24	Domenica	Pentecoste	144-221
25	Lunedì	S. Gregorio VII Papa	22a sett. 145-220
26	Martedì	S. Filippo Neri	146-219
27	Mercoledì	Sant'Agostino	147-218
28	Giovedì	Sant'Emilio martire	148-217
29	Venerdì	S. Massimino vescovo	149-216
30	Sabato	Santa Giovanna d'Arco	150-215
31	Domenica	Visitatione Beata Vergine Maria	151-214

### GIUGNO

1	Lunedì	S. Giustino	23a sett. 152-213
2	Martedì	Ss. Marcellino / Festa della Repub	153-212
3	Mercoledì	S. Carlo Lwanga e compagni	154-211
4	Giovedì	S. Quirino vescovo	155-210
5	Venerdì	S. Bonifacio vescovo	156-209
6	Sabato	S. Norberto	157-208
7	Domenica	Ss. Corpo e Sangue di Cristo - Corpus Domini	158-207
8	Lunedì	S. Medardo vescovo	24a sett. 159-206
9	Martedì	Sant'Eufemio Siro, Ss. Primo e Feliciano	160-205
10	Mercoledì	S. Diana, S. Zaccaria	161-204
11	Giovedì	S. Barnaba apostolo	162-203
12	Venerdì	Sacro Cuore di Gesù	163-202
13	Sabato	Cuore Immacolato di Maria	164-201
14	Domenica	Sant'Eliseo	165-200
15	Lunedì	S. Germano	25a sett. 166-199
16	Martedì	Sant'Aureliano	167-198
17	Mercoledì	S. Raineri, S. Gregorio Barbarigo	168-197
18	Giovedì	Santa Marina	169-196
19	Venerdì	Ss. Gervasio e Protasio, S. Romualdo	170-195
20	Sabato	Sant'Elia, S. Silvestro Papa	171-194
21	Domenica	S. Luigi Gonzaga	172-193
22	Lunedì	S. Paolino da Nola	26a sett. 173-192
23	Martedì	S. Lantfranco vescovo	174-191
24	Mercoledì	Natività di S. Giovanni Battista	175-190
25	Giovedì	S. Guglielmo	176-189
26	Venerdì	Ss. Giovanni e Paolo martiri, S. Rodolfo	177-188
27	Sabato	S. Cirillo d'Alessandria vescovo	178-187
28	Domenica	S. Attilio confessore, S. Ireneo	179-186
29	Lunedì	Ss. Pietro e Paolo	27a sett. 180-185
30	Martedì	Ss. Piumi Martiri	181-184



# LUGLIO

1	Mercoledì	S. Teobaldo, Sant'Arnone	182-183
2	Giovedì	Sant'Onofre, S. Urbano	183-182
3	Venerdì	S. Tommaso apostolo	184-181
4	Sabato	Santa Elisabetta regina	185-180
5	Domenica	Sant'Antonio Maria Zaccari	186-179
6	Lunedì	Santa Maria Goretti	28a sett. 187-178
7	Martedì	S. Claudio, S. Edda	188-177
8	Mercoledì	Sant'Adriano II	189-176
9	Giovedì	S. Fabrizio, Santa Veronica Giuliani	190-175
10	Venerdì	Santa Felicità, Santa Vittori	191-174
11	Sabato	S. Benedetto da Norcia	192-173
12	Domenica	S. Felice e Nabore martiri	193-172
13	Lunedì	Sant'Enrico imperatore	29a sett. 194-171
14	Martedì	S. Camillo De Lellis	195-170
15	Mercoledì	S. Bonaventura	196-169
16	Giovedì	Beata Vergine del Carmine	197-168
17	Venerdì	Sant'Alesio confessore	198-167
18	Sabato	S. Fedele	199-166
19	Domenica	Santa Giusta	200-165
20	Lunedì	Sant'Elia profeta, Sant'Apollinare	30a sett. 201-164
21	Martedì	S. Lorenzo da Brindisi	202-163
22	Mercoledì	Santa Maria Maddalena	203-162
23	Giovedì	Santa Brigida	204-161
24	Venerdì	Santa Cristina	205-160
25	Sabato	S. Giacomo apostolo	206-159
26	Domenica	Ss. Anna e Gioacchino	207-158
27	Lunedì	Santa Liana	31a sett. 208-157
28	Martedì	Ss. Nazario e Celso martiri	209-156
29	Mercoledì	Santa Maria	210-155
30	Giovedì	S. Pietro Crisologo vescovo	211-154
31	Venerdì	Sant'Ignazio di Loyola	212-153

# AGOSTO

1	Sabato	Sant'Alfonso M. de' Liguori	213-152
2	Domenica	Sant'Eusebio	214-151
3	Lunedì	Santa Lidia	32a sett. 215-150
4	Martedì	S. Domenico di Guzman	216-149
5	Mercoledì	S. Giovanni Maria Vianney	217-148
6	Giovedì	Trasfigurazione del Signore	218-147
7	Venerdì	S. Gaetano da Thiene	219-146
8	Sabato	S. Domenico	220-145
9	Domenica	S. Romano	221-144
10	Lunedì	S. Lorenzo martire	33a sett. 222-143
11	Martedì	Santa Chiara d'Assisi	223-142
12	Mercoledì	Sant'Ercolano	224-141
13	Giovedì	Ss. Ippolito e Cassiano martiri	225-140
14	Venerdì	Sant'Alfredo, S. Massimiliano Kolbe	226-139
15	Sabato	Assunzione di Maria Vergine	227-138
16	Domenica	S. Stefano d'Ungheria	228-137
17	Lunedì	S. Giacinto	34a sett. 229-136
18	Martedì	Santa Elena imperatrice	230-135
19	Mercoledì	S. Giovanni Eudes, S. Ludovico	231-134
20	Giovedì	S. Bernardo	232-133
21	Venerdì	S. Pio X Papa	233-132
22	Sabato	Beata Vergine Maria Regina	234-131
23	Domenica	S. Rosa da Lima	235-130
24	Lunedì	S. Bartolomeo apostolo	35a sett. 236-129
25	Martedì	S. Lodovico re	237-128
26	Mercoledì	Sant'Alessandro martire	238-127
27	Giovedì	Santa Monica	239-126
28	Venerdì	Sant'Agostino	240-125
29	Sabato	Martino di S. Giovanni Battista	241-124
30	Domenica	Santa Faustina	242-123
31	Lunedì	Sant'Atelide	36a sett. 243-122

# SETTEMBRE

1	Martedì	Sant'Egidio	244-121
2	Mercoledì	Sant'Elpidio vescovo	245-120
3	Giovedì	S. Gregorio martire	246-119
4	Venerdì	Santa Rosalia	247-118
5	Sabato	S. Valfino	248-117
6	Domenica	Sant'Umberto	249-116
7	Lunedì	Santa Regina	37a sett. 250-115
8	Martedì	Natività della Beata V. Maria	251-114
9	Mercoledì	S. Sergio Papa	252-113
10	Giovedì	Santa Chiara da Tolentino	253-112
11	Venerdì	Ss. Prato e Giacinto martire	254-111
12	Sabato	Ss.mo Nome di Maria	255-110
13	Domenica	S. Giovanni Crisostoro	256-109
14	Lunedì	Esaltazione della S. Croce	38a sett. 257-108
15	Martedì	Beata V. Maria Addolorata	258-107
16	Mercoledì	Ss. Cornelio e Cipriano	259-106
17	Giovedì	S. Roberto Bellarmino	260-105
18	Venerdì	Santa Sofia martire	261-104
19	Sabato	S. Gennaro vescovo	262-103
20	Domenica	Sant'Eustachio	263-102
21	Lunedì	S. Matteo Apostolo	39a sett. 264-101
22	Martedì	S. Maurizio martire	265-100
23	Mercoledì	S. Pio da Feltre	266-99
24	Giovedì	S. Pacifico prete	267-98
25	Venerdì	Santa Aurelia	268-97
26	Sabato	Ss. Cosma e Damiano	269-96
27	Domenica	S. Vincenzo de' Paoli	270-95
28	Lunedì	S. Venceslao martire	40a sett. 271-94
29	Martedì	Ss. Michele, Gabriele, Raffaele	272-93
30	Mercoledì	S. Girolamo	273-92

# OTTOBRE

1	Giovedì	Santa Teresa di Gesù Bambino	274-91
2	Venerdì	Ss. Angeli Custodi	275-90
3	Sabato	S. Gerardo abate, S. Alfonso	276-89
4	Domenica	S. Francesco d'Assisi	277-88
5	Lunedì	S. Placido martire	41a sett. 278-87
6	Martedì	S. Bruno di Calabria abate	279-86
7	Mercoledì	Beata Vergine Maria del Rosario	280-85
8	Giovedì	S. Pelagia, S. Reparata	281-84
9	Venerdì	S. Dionigi	282-83
10	Sabato	S. Daniele vescovo	283-82
11	Domenica	Maternità di Maria, S. Firmino	284-81
12	Lunedì	S. Serafino	42a sett. 285-80
13	Martedì	Sant'Eduardo re	286-79
14	Mercoledì	S. Callisto I Papa	287-78
15	Giovedì	Santa Teresa d'Avila	288-77
16	Venerdì	Santa Edvige	289-76
17	Sabato	Sant'Ignazio d'Antiochia	290-75
18	Domenica	S. Luca evangelista	291-74
19	Lunedì	S. Isacco martire	43a sett. 292-73
20	Martedì	Sant'Ilario	293-72
21	Mercoledì	Sant'Onofre e compagne	294-71
22	Giovedì	S. Donato, Santa Maria Salomé	295-70
23	Venerdì	S. Giovanni da Capestrano	296-69
24	Sabato	S. Antonio Maria Claret vescovo	297-68
25	Domenica	N.S. Gesù Re dell'Universo	298-67
26	Lunedì	Sant'Evaristo Papa	44a sett. 299-66
27	Martedì	S. Fiorenzo	300-65
28	Mercoledì	Ss. Simone e Giuda	301-64
29	Giovedì	S. Emelinda	302-63
30	Venerdì	S. Germano vescovo	303-62
31	Sabato	Santa Lucia	304-61

# NOVEMBRE

1	Domenica	Tutti i santi	305-60
2	Lunedì	Commemorazione dei defunti	45a sett. 306-59
3	Martedì	Santa Silvia	307-58
4	Mercoledì	S. Carlo Borromeo	308-57
5	Giovedì	S. Zaccaria profeta	309-56
6	Venerdì	S. Leonardo	310-55
7	Sabato	Sant'Emetolo	311-54
8	Domenica	S. Goffredo vescovo	312-53
9	Lunedì	Sant'Oreste	46a sett. 313-52
10	Martedì	S. Leone Magno	314-51
11	Mercoledì	S. Marfino	315-50
12	Giovedì	S. Renato	316-49
13	Venerdì	S. Diego confessore	317-48
14	Sabato	S. Giocando vescovo	318-47
15	Domenica	S. Alberto Magno	319-46
16	Lunedì	S. Margherita di Scozia	47a sett. 320-45
17	Martedì	Santa Elisabetta d'Ungheria	321-44
18	Mercoledì	Sant'Oddone	322-43
19	Giovedì	S. Fausto	323-42
20	Venerdì	S. Felice di Valois, Sant'Ottavio	324-41
21	Sabato	Presentazione di Maria Vergine	325-40
22	Domenica	Santa Cecilia	326-39
23	Lunedì	S. Clemente I Papa	48a sett. 327-38
24	Martedì	S. Giovanni della Croce	328-37
25	Mercoledì	Santa Caterina di Alessandria	329-36
26	Giovedì	S. Corrado vescovo, S. Delfino	330-35
27	Venerdì	S. Vigilio	331-34
28	Sabato	Santa Livia, S. Demetrio	332-33
29	Domenica	I Domenica di Avvento	333-32
30	Lunedì	Sant'Andrea apostolo	49a sett. 334-31

# DICEMBRE

1	Martedì	S. Eligio	335-30
2	Mercoledì	Santa Bibiana	336-29
3	Giovedì	S. Francesco Saverio	337-28
4	Venerdì	Santa Barbara	338-27
5	Sabato	S. Dalmazio	339-26
6	Domenica	I Domenica di Avvento	<b>COMPRA IL BABBO NATALE DI CIOCCOLATO O LA STELLA</b>
7	Lunedì	Sant'Ambrogio vescovo	<b>DI NATALE</b>
8	Martedì	Immacolata Concezione	342-23
9	Mercoledì	S. Siro	343-22
10	Giovedì	Nostra Signora di Loreto	344-21
11	Venerdì	S. Damaso I Papa	345-20
12	Sabato	Santa Giovanna	346-19
13	Domenica	II Domenica di Avvento	347-18
14	Lunedì	S. Giovanni della Croce	51a sett. 348-17
15	Martedì	S. Valeriano	349-16
16	Mercoledì	Santa Adelaide	350-15
17	Giovedì	S. Lazzaro	351-14
18	Venerdì	S. Graziano vescovo	352-13
19	Sabato	S. Dono, Santa Faustina	353-12
20	Domenica	IV Domenica di Avvento	354-11
21	Lunedì	S. Pietro Canisio	52a sett. 355-10
22	Martedì	S. Flaviano	356-9
23	Mercoledì	S. Giovanni di Kenly	357-8
24	Giovedì	Santa Irma	358-7
25	Venerdì	Natale del Signore	359-6
26	Sabato	S. Stefano - Sacra Famiglia	360-5
27	Domenica	S. Giovanni Evangelista	361-4
28	Lunedì	Ss. Innocenti martiri	53a sett. 362-3
29	Martedì	S. Tommaso Becket	363-2
30	Mercoledì	Sant'Eugenio vescovo	364-1
31	Giovedì	S. Silvestro Papa	365-0

**ASL** Via Puglie, 14 - Tel. 0941.058112 - Fax. 0941.723421 - Cell. 393.9583226 - 98076 **S. AGATA MILITELLO (ME)**

[www.assileucemia.it](http://www.assileucemia.it) [segreteria@assileucemia.it](mailto:segreteria@assileucemia.it)

Calendario alleato al giornalino "Noi con Voi" periodico d'informazione dell'Associazione Siciliana Leucemia Onlus

INSIEME A



FIAGOP

tutto l'anno

**F**are parte della Fiagop vuol dire condividere e fare nostre le iniziative che, a livello nazionale, vengono portate avanti. Con grande passione perseguiamo questo cammino che ci permette di confrontarci con altre realtà e nello stesso tempo lottare per lo stesso obiettivo.



In occasione della **XII GIORNATA MONDIALE CONTRO IL CANCRO INFANTILE** che si è tenuta il 15 Febbraio 2014 abbiamo promosso insieme alla Federazione una **CAMPAGNA DI SENSIBILIZZAZIONE SUL TEMA DEL TUMORE NEGLI ADOLESCENTI E ALLE NECESSITA' DI MIGLIORAMENTO DELLA CURA.**



Le iniziative promosse hanno dato vita a tre importanti appuntamenti:

- Il 12 febbraio Papa Francesco ha ricevuto in udienza i bambini malati di tumori e leucemie, le loro famiglie e le associazioni federate. Noi siamo stati presenti con una nostra rappresentanza. (Nella foto gli amici di Motta d'Affermo)

- Il 13 febbraio alle 11.00 si è svolta in numerose città d'Italia un'attività simbolica in modo coordinato e congiunto per dare forza, coesione ed eco al messaggio, grazie al coinvolgimento delle associazioni territoriali FIAGOP: un **LANCIO DI PALLONCINI** contemporaneo per tutti. Noi eravamo presenti a Sant'Agata M.llo in piazza V. Emanuele con gli alunni dei due istituti comprensivi per simboleggiare l'unione e il lancio della speranza verso l'alto.



- Il 14 febbraio si è tenuto un **CONVEGNO** nazionale a Torino aperto al pubblico: **"Adolescenti e Giovani adulti ammalati di tumore: guarire di più, guarire meglio"**, al quale ha partecipato il nostro Presidente. I fondi raccolti durante la campagna saranno utilizzati a favore di un Progetto volto all'omogeneizzazione sul territorio della diagnostica per immagini, con la creazione di una rete nazionale di imaging, che permetta uno scambio di informazioni in tempo reale tra i vari centri di cura affiliati AIEOP del territorio nazionale.

- A settembre è partita la campagna organizzata da **FIAGOP** in collaborazione con **AIEOP**, Associazione Italiana Ematologia Oncologia Pediatrica, che ha dato avvio al **"PROGETTO SIAMO"** Società Italiana Adolescenti

con Malattie Oncoematologiche, progetto nazionale dedicato agli adolescenti malati di tumore.

E' stata una campagna di comunicazione volta a sensibilizzare un pubblico vasto sul tema del tumore nell'adolescenza e sull'importanza della diagnosi tempestiva ai fini di una cura il più possibile efficace e dedicata alla diagnosi precoce, aspetto di importanza cruciale per ottimizzare le possibilità di guarigione dei pazienti, e ha l'obiettivo di sensibilizzare i ragazzi, i genitori, i medici di famiglia, il sistema sanitario e l'opinione pubblica.

Oggi FIAGOP e AIEOP, in collaborazione con le società scientifiche dell'adulto AIOM (Associazione Italiana di Oncologia Medica) e SIE (Società Italiana di Ematologia), hanno dato vita a SIAMO, Società Italiana Adolescenti con Malattie Onco-ematologiche, un progetto su base nazionale che intende promuovere e valorizzare iniziative dedicate ai pazienti adolescenti malati di tumore, movimento culturale e al tempo stesso associazione scientifica dedicata ai bisogni degli adolescenti malati, che la campagna contribuisce a rendere nota.

La Campagna Nazionale di Sensibilizzazione sul tumore negli adolescenti è stata curata grazie al lavoro creativo pro bono dell'Agenzia di comunicazione Ogilvy & Mather Advertising di Milano, che ha dato vita ad uno spot pubblicitario che è andato in onda nelle emittenti televisive nazionali

● L'11 ed il 12 ottobre 2014 si è svolta l'assemblea dei soci a Cosenza, era presente il nostro Presidente, che ha colto l'occasione per ricordare una persona importante

per la nostra associazione: l'indimenticabile professore Michele Bruno, ex presidente fiagop e nostro componente del consiglio direttivo.

Durante l'incontro è stata consegnata una targa ricordo alla mo-



glie, attuale vice presidente dell'ASLTI.

Il nostro Presidente ha inoltre presentato la neo associazione "Noi Braccialetti Bianchi Onlus", formata da ragazzi guariti da leucemia e tumori, con l'obiettivo di porre rimedio alle problematiche ancora esistenti nei soggetti guariti. Le associazioni federate hanno accolto con piacere questa nuova realtà.

● Infine abbiamo aderito alla Campagna lanciata dal Corriere della Sera e dal Tg La7 per la detassazione dell'IVA sulla beneficenza, un balzello da pagare nonostante si lavori per il bene che resterà alla comunità locale, con buona pace di uno Stato che non solo non interviene come dovrebbe ma addirittura tassa chi prova a sopperire alla sue mancanze.



Il **9 gennaio 2014**, nell'ambito della programmazione della XXI edizione della nostra manifestazione natalizia, si è svolta la VI edizione della manifestazione **"Un Sorriso per non dimenticare"**. La serata tenutasi al cineteatro Aurora di Sant'Agata Militello, per il secondo anno consecutivo, ha avuto grande riscontro. Un ringraziamento alla promotrice e nostra collaboratrice **Maria Vitale**.

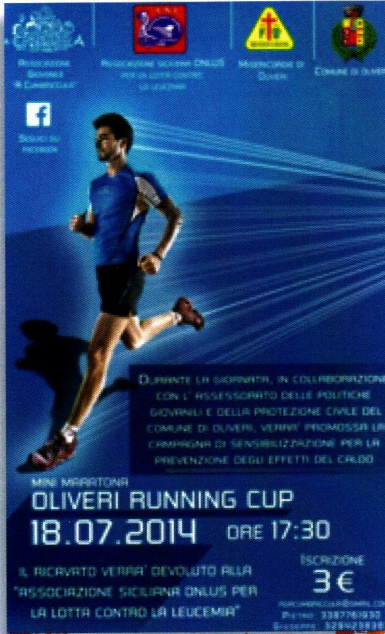

Il **18 Luglio 2014** ad Oliveri, l'**Associazione giovanile "A cumbriccula"** ha organizzato una mini maratona in beneficenza. Un ringraziamento a tutti coloro che hanno partecipato e che hanno permesso la buona riuscita della manifestazione.

Il **10 agosto 2014** San Piero Patti ha dedicato una giornata al ricordo di una ragazza speciale

### **Ilaria Paolillo**

strappata alla sua famiglia da una terribile malattia. E' stata una giornata all'insegna dello sport, della solidarietà e del conforto verso tutte le famiglie che devono affrontare questo cammino. Vogliamo ricordare Ilaria e tutte le persone ammalate per far sapere che non sono sole ma noi combattiamo con loro questa battaglia.

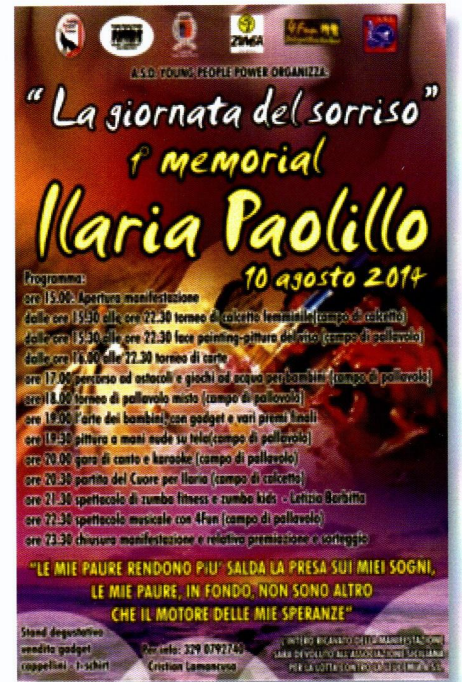

Il **12 Agosto 2014** a Mirto si è svolta una serata di beneficenza durante la quale il gruppo Green Peace ha presentato vari spettacoli di canti, danza e teatro. Un grande grazie a questi piccoli artisti che, da anni, si esibiscono a favore della nostra associazione ed alla signora Concetta Arcodia che li guida in questo percorso di solidarietà.



# Un ringraziamento con il cuore

va a coloro che hanno desiderato condividere con noi  
un momento speciale della loro vita.



*Grazie alla Famiglia Bruno Leggio*



*Grazie a Giuseppe e Veronica*

## Un ringraziamento particolare alla Famiglia Valenti

*che ci mette a disposizione i loro automezzi per poter distribuire, nei comuni nostri sostenitori, uova di Pasqua, Babbo Natale di cioccolato e Stelle di natale.*



**NON AFFRANCARE**  
la sua risposta  
è a nostro carico.



Tel. 0941.058112 - Fax 0941.723421  
Cell. 393.9583226 - Codice Fiscale 95006230833  
E-mail: [segreteria@assileucemia.it](mailto:segreteria@assileucemia.it)  
Sito Internet: [www.assileucemia.it](http://www.assileucemia.it)



Affrancatura prioritaria a carico del destinatario da addebitarsi sul Conto di credito Speciale n. 30495798-004 presso l'Ufficio Accettazione CMP-CT (Aut.Poste Italiane S.p.A. ALT SUD 2 prot. ALT SUD2/2989/I.A. del 24/07/2008)



*Spett.*  
**Associazione Siciliana Leucemia**  
Via Puglie, 14  
98076 S. AGATA MILITELLO (ME)

# ISMETT: RAGGIUNTI 1.500 TRAPIANTI DI ORGANI

**L** Istituto mediterraneo per i trapianti e terapie ad alta specializzazione, abbreviato in ISMETT, è un centro trapianti nato a Palermo nel 1997 grazie alla partnership fra la Regione Siciliana - tramite l'ospedale civico e l'ospedale Cervello di Palermo - e l'University of Pittsburgh Medical Center (UPMC).

Presso l'ISMETT si eseguono tutti i tipi di trapianti di organi vitali, tramite tecniche di trapianto sia da cadavere che da donatore vivente.

L'idea della realizzazione dell'Istituto è opera di un gruppo di epatologi dell'ospedale palermitano "V. Cervello" che propose all'University of Pittsburgh Medical Center (UPMC) la nascita di un centro trapianti multiorgano da realizzare in Sicilia. Nel 1995 entrò in vigore negli Stati Uniti, una nuova legge che riduceva al 5% del totale il numero di pazienti stranieri che potevano essere inseriti in lista d'attesa per trapianto negli USA. Anche per questa ragione, i vertici di Pittsburgh

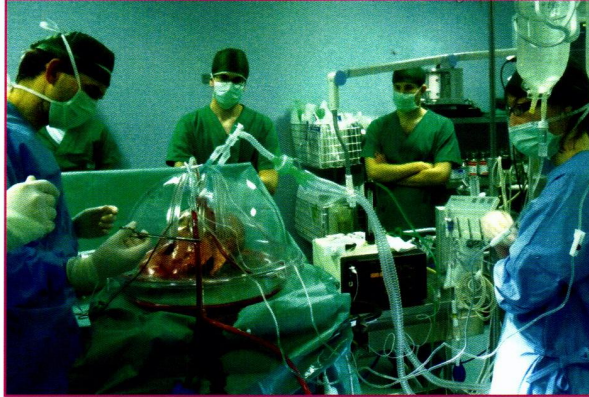

pensarono di guardare all'Europa e di partecipare attivamente alla realizzazione di un centro trapianti a Palermo. Il 23 maggio 1996 l'idea venne presentata al Ministero della Salute che accolse favorevolmente il progetto.

Il 20 marzo 1997, la Conferenza Stato-Regioni approvò ufficialmente la realizzazione dell'Istituto mediterraneo per

i trapianti e terapie ad alta specializzazione come "sperimentazione gestionale" (ai sensi dell'art. 9/bis del D. Lgs. 502/92).

L'ISMETT iniziò l'attività nel giugno 1999, in locali ristrutturati dell'ospedale civico, con il primo trapianto di fegato da donatore cadavere in Sicilia.

Ed il 31 Luglio 2014 l'istituto ha raggiunto quota 1500 trapianti e tra gli interventi effettuati dal 1999 ad oggi vi sono stati 889 trapianti di fegato, 345 di rene, 115 di cuore, 115 di polmone, 5 di pancreas, 10 di reno-pancreas, 18 di fegato-rene, 2 di cuore-rene ed 1 di polmoni-fegato. Inoltre gli interventi sui bambini sono stati in tutto 155.

I miei dati personali

Nome/Cognome \_\_\_\_\_ Via \_\_\_\_\_ N. \_\_\_\_\_

Città \_\_\_\_\_ Prov. \_\_\_\_\_ Tel. \_\_\_\_\_

Quesito per il medico: \_\_\_\_\_

\_\_\_\_\_

\_\_\_\_\_

\_\_\_\_\_

\_\_\_\_\_

\_\_\_\_\_

Altre segnalazioni \_\_\_\_\_

\_\_\_\_\_

# C'È UN ULTERIORE MODO PER AIUTARE I BAMBINI E NON TI COSTA NIENTE!

AIUTACI ANCHE TU A PUBBLICIZZARE IL 5 X 1000  
A FAVORE DELLA NOSTRA ASSOCIAZIONE

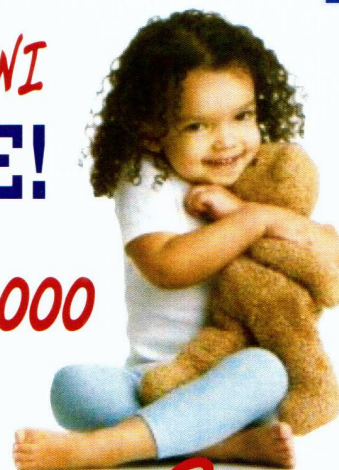

**Il 5 per mille**  
della tua dichiarazione dei redditi  
**all'A.S.L. onlus**

**CINQUE PER MILLE** Story

l'unica cosa che ti serve è il nostro Codice Fiscale

**95006230833**

**UN PICCOLO GESTO PER TE,  
UN GRANDE AIUTO PER CHI SOFFRE**

ANNO DI RIFERIMENTO	ASSOCIAZIONI ACCREDITATE	NUMERO ADESIONI	CONTRIBUTO
2006	1.287 (c.a.)	1795	31.743,72
2007	23.906 (c.a.)	1669	35.246,80
2008	26.596	1265	24.131,44
2009	28.402	1397	27.087,16
2010	30.832	1284	23.282,32
2011	33.522	982	17.232,80
2012	34.581	1230	22.106,26

*Ringraziamo tutti i contribuenti che, anche quest'anno, ci hanno dato la loro adesione.*

## LA NOSTRA ATTIVITA' di volontariato

Da quando è nata la nostra associazione, ben diciotto anni fa, la nostra attività di volontariato si è diversificata fornendo diversi servizi agli ammalati siciliani affetti da leucemia o tumori e promuovendo campagne di sensibilizzazione rivolte alla cultura della donazione.

Nello specifico oggi:

- organizziamo dibattiti televisivi e conferenze tra medici specialisti e pediatri, per una cura preventiva;
- istituamo borse di studio a favore di medici che curano la leucemia;
- sosteniamo con contributi le famiglie indigenti con ammalati di leucemia o tumori;
- forniamo materiale e macchinari per gli ospedali siciliani di oncoematologia;
- promuoviamo la donazione di sangue, midollo osseo, cordone ombelicale ed organi.

## COME PUOI AIUTARCI

Contribuendo alle nostre due manifestazioni annuali, a Pasqua con l'acquisto delle Uova ed a Natale dei Babbo Natale di cioccolato o della Stella di Natale;

Organizzando manifestazioni sportive, culturali e ricreative;

Devolvendo fiori che non marciscono;

Diventando potenziale donatore di sangue, midollo osseo, cordone ombelicale ed organi.

*Puoi dare un ulteriore contributo, grazie alla Legge 266/05 che permette di devolvere il 5 x mille della dichiarazione dei redditi a favore di associazioni ONLUS.*

*Basta apporre nell'apposito spazio il nostro codice fiscale.*

## I NOSTRI TESTIMONIALS

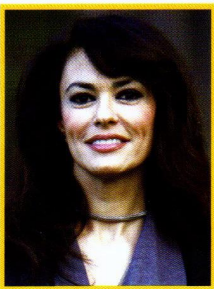

L'attrice **MARIAGRAZIA CUCINOTTA** ci sostiene nel nostro obiettivo

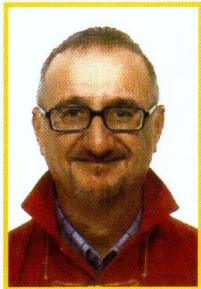

**MARCO ROCCA**  
Donatore di midollo osseo

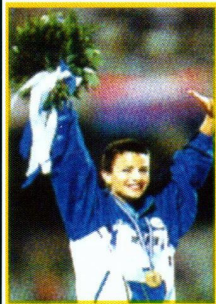

La campionessa del mondo di marcia **ANNARITA SIDOTI** è con noi per loro

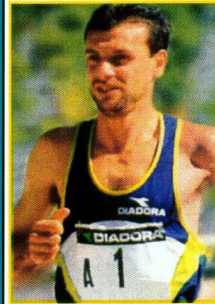

Il campione di maratona **VINCENZO MODICA** ci aiuta nella nostra lotta

Le **MISS ITALIA SICILIANE** a fianco dei nostri obiettivi

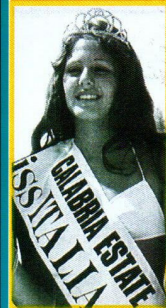

**PAOLA BRESCIANO**  
Miss Italia 1976



**FRANCESCA CHILLEMI**  
Miss Italia 2003



**GIUSY BUSCEMI**  
Miss Italia 2012



**CARMINE COPPOLA**  
calciatore



**LA CIAPPAZZI CALCIO**  
porta sulle maglie il logo dell'ASL



I giocatori dell'**UPEA ORLANDINA BASKET** di Serie A1 hanno contribuito nella campagna per la donazione del midollo osseo



**II CENTRO MINIBASKET ORLANDINO**

porta sulla maglia l'effigie dell'ASL



**TONY CAIROLI**  
Campione del mondo di motocross

## COMUNI E REFERENTI

COMUNE: Sacerdote nostro collaboratore; REFERENTE

**ACQUEDOLCI:** CARLA MERLO, FRANCESCO SCIAMBARELLA. **AGRIGENTO:** LUIGI DI ROSA. **ALCARA LI FUSI:** P. Guido Passalacqua; **RICCARDA ORTI.** **BARCELLONA:** DOTT. COSIMO GRECO. **BROLO:** P. Donato Marino; **MATTEO DE SIMONE, GIUSEPPINA SCAFFIDI M..** **BUCCHERI:** CINZIA PAGLIAZZO. **CAPO D'ORLANDO:** P. Nino Culò, P. Giuseppe Destro, P. Giuseppe Gatto, P. Francesco Leanza, P. Nello Triscari; **MARCO ROCCA.** **CAPRILEONE:** P. Tano Vicario; **GIUSEPPE GENOVESE, CETTINA RUSSO VENIERO.** **CARONIA:** P. Antonio Cipriano; **BIAGIO CALCAVECCHIA, ING. INES IRENE RICCIOLINI.** **CASTEL DI LUCIO:** GIOVANNI AZZOLINA, MARIA CATENA REGINA. **CASTELL'UMBERTO:** P. Nino Mastrolembo, P. Antonio Sambataro; **DOTT. SALVINO FRANCHINA, GIUSEPPINA MIGNACCA (Sfaranda).** **FICARRA:** P. Giuseppe Cavallaro; **TINDARA MARAFFA.** **FLORESTA:** P. FRANCO CAMUTI. **FRAZZANO:** P. Salvatore Lollo; **MANUEL RICEVUTO.** **GALATI MAMERTINO:** P. Vincenzo Rigamo; **SANTINA BAGLIO.** **GELA:** ANTONIO ROMANO. **GIOIOSA MAREA:** P. Salvatore Danzi, P. Pio Sirna; **GIOSUE' GIARDINA.** **LINGUAGLOSSA:** P. Vincenzo Di Mauro; **CONCETTO PAPA.** **LONCI:** GRAZIELLA BRANCHINA. **MESSINA:** CARMINE COPPOLA. **MILAZZO:** P. Santino Colosi; **MARIA RITA ISGRO', TINDARO MARCHESE.** **MILITELLO ROSMARINO:** P. Calogero Orti; **TERESA URSO.** **MIRTO:** P. Carmelo Scalisi; **TERESA DI PANE.** **MISTRETTA:** P. Michele Giordano; **NINO D'AGOSTINO, MARIELLA FAZIO.** **MOJO ALCANITARA:** P. Giuseppe Albano; **FRANCA ODDO.** **MONTAGNAREALE:** VALERIA LUCCHESI. **MONTALBANO ELICONA:** P. Benedetto Rotella, P. Antonio Calabrò; **ROSARIA ALIBERTO.** **MOTTA D'AFFERMO:** P. Franco Vaccaro; **SALVATORE ALFERI.** **NASSO:** P. Salvatore Canciglia, P. Tascone; **ANGELA E TERESA LIUZZO.** **OLIVERI:** P. Salvatore Lollo. **DOTT.SSA ADELE LO PRESTI.** **PACE DEL MELIA:** GELSICA SIRACUSA. **PALERMO:** DOTT. PAOLO D'ANGELO, PROF.SSA MARGHERITA LO CURTO. **PALMA DI MONTECHIARO:** CALOGERO MARCHESE. **PATTI:** S. E. Mons. Ignazio Zambito; **MARIELLA FARINA, GIUSEPPINA PROTO, ISABELLA TERRANOVA.** **PETTINEO:** P. Placido Nicolosi; **ANTONIO PRINCOTTO.** **PIRAINO:** P. Michelangelo Murgia, P. Carlo Musarra; **CARMELO DI GIORGIO, P. ANTONIO MANCUSO.** **RACCUJA:** P. Carmelo Scalisi; **GIUSEPPINA ARRIGO.** **RODI MILICI:** AVV. NOEL BONVEGNA. **SAN FRATELLO:** P. Salvatore Di Piazza; **TERESA AMATA.** **SAN MARCO D'ALUNZIO:** ALFONSA GRAZIANO, San Lorenzo. **SAN PIERO PATTI:** P. Angelo Parisi. **SALVATORE PAOLILLO.** **SAN SALVATORE DI ITALIA:** P. Placido D'Omina; **GIUSY SCURRIA.** **SANTA DOMENICA VITTORIA:** P. FRANCO CAMUTI. **SANT'AGATA MILITELLO:** P. Daniele Collovà, P. Antonino Spiccia, P. Gaetano Franchina, P. Enzo Vitanza; **CONO GALIPO', ASSOCIAZIONE AGORA', CLAUDIO MASETTA, SCOUTS D'EUROPA.** **SANT'ANGELO DI BROLO:** P. Nino Bisignano, P. Giuseppe Pichilli; **MARIO PINTAUDI.** **SANTO STEFANO DI CAMASTRA:** PEPUCCIA GAGLIANO. **SINAGRA:** P. Enzo Fulgenzi; **FRANCO PULTRONE.** **SPADAFORA:** GIACINTA PREVITE. **L'AORMINA:** FRATELLO CLAUDIO BENI. **TERME VIGLIATORE:** CARMELO SALAMONE. **TORRENOVA:** P. Maurizio Salvatore Provenzale; **TERESA LENZO.** **TORTORICI:** P. Giuseppe Calabrese, P. Antonino Nuzzo, P. Antonino Leanza, Antonio Sambataro; **MASSIMILIANO ALESSANDRO, DANIELA MUSARRA.** **TUSA:** P. Antonino Amato; **GASPARE LOMBARDO.** **UCRIA:** P. Carmelo Catalano; **DOTT.SSA ROSALBA SAGLIMBENI.** **VILLAFRANCA TIRRENA:** GIACINTA PREVITE.

I nostri ringraziamenti vanno a tutti coloro che da anni ci aiutano a perseguire il nostro obiettivo.