

n. 18 - Dicembre 2017

# NOI *con* VOI



COPIA OMAGGIO



ALL'INTERNO:

 Editoriale

 Il Medico  
informa

 News

 Eventi

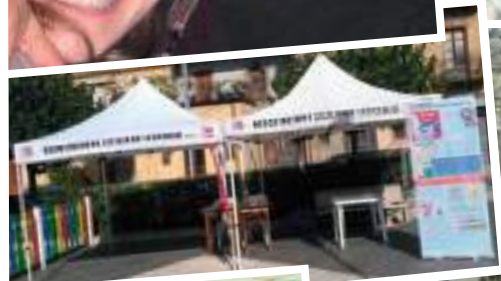

# S O M M A R I O

Periodico d'informazione dell'Associazione Siciliana Leucemia Onlus n. 18 - DICEMBRE 2017

<u>Editoriale</u> pag.	<b>3</b>	
<u>Vaccini: facciamo chiarezza</u> pag.	<b>4</b>	
<u>Contributi ed eventi</u> pag.	<b>6</b>	
<u>Manifestazioni</u> pag.	<b>7</b>	
<u>Un pulmino per un sorriso</u> pag.	<b>10</b>	
<u>News</u> pag.	<b>12</b>	
<u>Testimonianza</u> pag.	<b>13</b>	
<u>Ringraziamenti</u> pag.	<b>14</b>	

## COPIA OMAGGIO

Iscrizione al registro Giornali e Periodici del Tribunale di Patti N. 195 del 29/07/2005

*Direttore Responsabile:* Dott. Franco Perdichizzi  
*Redazione:* Dott.ssa Mariagiovanna Caviglia  
*Grafica e impaginazione:* DVG di Loretta Galvan  
*Stampa:* Tipografia "Arti Grafiche Zuccarello"



**SEDE A.S.L.** Via Puglie, 14  
 98076 S. AGATA MILITELLO (ME)  
 Tel. 0941.058112 - Fax 0941.723421  
 Cell. 393.9583226  
 E-mail: sede@assileucemia.it  
 Sito Internet: [www.assileucemia.it](http://www.assileucemia.it)

C/C Postale n. 15680986 - IBAN: IT18G0760116500000015680986  
 Banca CA.RI.GE. - IBAN: IT53L0617582101000000092980

L'ASL aderisce a:



Come avevamo anticipato nel precedente numero, ci siamo dedicati al progetto per il **trasporto ammalati oncologici** negli ospedali di Messina, Taormina, Cefalù e Palermo e con piacere Vi possiamo annunciare che il nostro obiettivo oggi è una realtà... infatti il servizio avrà inizio a gennaio 2018, come potrete leggere a pagina 10 e 11 nelle quali illustriamo nel dettaglio lo svolgimento del progetto, a tal proposito mi preme rivolgere i miei più graditi ringraziamenti a chi ha creduto insieme a noi a questo progetto e che insieme a noi lo sta realizzando: Villa Pacis, Fondazione Mancuso e Sanecoop... senza il loro prezioso contributo economico e di risorse umane non saremmo potuti partire così celermente.

Abbiamo voluto dedicare la sezione medica ad un argomento che negli ultimi mesi ha portato a diversi diverbi e discussioni: **i vaccini**. Il nostro pediatra Tito Barbagiovanni ci dà delle informazioni e chiarimenti sull'argomento nella speranza di annullare i falsi miti che circolano su questo tema.

La sezione **Eventi** vuole essere una rassegna sui contributi principali che elargiamo sempre per migliorare le condizioni degli ammalati isolani e sulle manifestazioni da noi organizzate e ad altre alle quali abbiamo partecipato.

Abbiamo voluto rendicontare i progetti ancora in corso sui quali stiamo lavorando e troverete le informazioni sulle news, dove vi comunichiamo che nell'anno in corso abbiamo stipulato una convenzione con il Tribunale di Patti rendendoci disponibili ad accogliere i soggetti che devono svolgere i cosiddetti lavori di pubblica utilità. Abbiamo creduto alla causa perché pensiamo di poter infondere il valore della vita nella sua forma più ampia con gli argomenti che trattiamo e con il "donare" per gli altri, convogliandoli lavorativamente ed emotivamente in questo mondo che è il volontariato, abbiamo già ospitato una ragazza P. E. per 6 mesi con la quale abbiamo rispettato quanto



proposto. Sempre in questa sezione delle news, potrete leggere che ci stiamo attivando anche per realizzare un altro progetto che coinvolge le scuole e che già è radicato in alcune associazioni federate Fiagop: Un dolce per la Vita, che coinvolgerà le scuole alberghiere della nostra zona, e darà vita ad una giornata in cui si mescoleranno le capacità acquisite dai ragazzi che prepareranno dei dolci e la solidarietà di chi vorrà contribuire a portare avanti la nostra causa.

A pagina 13 troverete la **testimonianza** di un donatore di midollo osseo, il secondo in pochi anni di Sant'Angelo di Brolo, dove la nostra opera insieme a quella dell'Avis del luogo è stata fondamentale... parlano i numeri...

Inoltre ci teniamo a ringraziare non solo i singoli contribuenti che donano un pensiero nei momenti importanti della loro vita, ma anche quei comuni che prevedono nella loro attività annuale uno spazio dedicato alle associazioni di volontariato... ancora grazie...

Infine Vi ricordo alcuni degli appuntamenti che ci accompagneranno nel corso del 2018: il lancio dei palloncini a febbraio nell'ambito della XVI **Giornata Mondiale contro il cancro infantile**; la nostra manifestazione che precederà la Pasqua e Vi aspettiamo anche numerosi alla prima edizione della manifestazione "**Un Dolce per la Vita**" a maggio.

Nei nostri 25 anni di storia sono stati tanti gli obiettivi raggiunti; con grande onore, in questo numero, sono lieto di presentare una nuova fase della nostra attività di volontariato che guarda sempre avanti e allarga le sue prospettive con l'avvio di un **pulmino per un sorriso**... ma mi preme sottolineare che tutto ciò lo rendete possibile Voi che in tutti questi anni avete creduto in noi e ci sosterrete continuando a CREDERCI.

**Grazie.**

**CONO GALIPO'**  
Presidente ASL



# VACCINI

## facciamo chiarezza

**La vaccinazione nei bambini è uno strumento fondamentale per la prevenzione delle malattie infettive e di tutela della salute collettiva.**

La tematica delle vaccinazioni è stata di recente caratterizzata da alcuni eventi che hanno riaperto la discussione, con toni a volte polemici, e condotto a scelte molto dibattute. L'ultimo provvedimento, in ordine di tempo, ma anche quello maggiormente "sofferto", riguarda la legge che reintroduce l'obbligatorietà delle vaccinazioni per l'iscrizione agli asili nido e alle scuole materne, e che prevede sanzioni pecuniarie al momento dell'accesso alle scuole dell'obbligo se i bambini non sono stati vaccinati.

**I vaccini previsti sono 12:** quello esavalente (anti Poliomielite, Difterite, Tetano, Epatite B, Pertosse ed Haemophilus influenzae tipo B), più quello quadrivalente (anti Morbillo, Rosolia, Parotite e Varicella), più quelli anti-meningococco B e C. Questi vaccini vanno somministrati nei primi 14 mesi, secondo il calendario previsto dal Piano Nazionale Prevenzione Vaccinale (PNPV) 2017-2019, pubblicato sulla Gazzetta Ufficiale dello scorso 18 febbraio. Altri recenti provvedimenti controversi riguardano la radiazione dall'Ordine di alcuni Medici dichiaratamente anti-vaccini.

**Perché è stato introdotto l'obbligo vaccinale?**

Per tutti i vaccini esistono specifiche indicazioni/controindicazioni e raccomandazioni, e la distinzione tra "obbligatorie" e "facoltative" era stata in gran parte abbandonata. Tuttavia a seguito dell'osservazione della progressiva riduzione della copertura vaccinale e, soprattutto della recrudescenza dei casi di Morbillo, è stato introdotto l'obbligo vaccinale per l'ingresso nei servizi educativi per la prima infanzia, allo scopo di tutelare la frequenza delle comunità infantili di quei lattanti che, a causa di patologie immuno-ematologiche o croniche, non possono essere protetti con le vaccinazioni, e pertanto sono ad altissimo rischio di contrarre malattie infettive gravi. Tale misura è già operante in 14 Paesi Europei.



**Dott. Tito Barbargiovanni**

*Pediatra di Base e Segretario Provinciale  
Federazione Italiana Medici Pediatrici*

**La recente legge reintroduce l'obbligatorietà delle vaccinazioni per l'iscrizione agli asili nido e alle scuole materne**

L'esigenza di salvaguardare il diritto alla salute dei singoli e della comunità è pertanto prevalsa rispetto a quella contrapposta dell'autodeterminazione nelle scelte personali o per i propri figli. Al riguardo, mentre le svariate rappresentanze politiche e sociali si sono schierati su fronti diversificati, le Società Scientifiche, in particolare quelle di Pediatria e di Neonatologia, hanno accolto con grande favore la legge, dopo aver osservato in prima persona le nefaste conseguenze delle malattie infettive, quali

il Morbillo, che stavano per scomparire, ma che si sono nuovamente manifestate nei piccoli Pazienti non vaccinati.

**Un' adeguata copertura vaccinale**

Ricordiamo che, dopo aver raggiunto livelli di copertura maggiori del 96%, le vaccinazioni negli ultimi tre anni hanno dimostrato una significativa, quanto preoccupante, inversione di tendenza; le rilevazioni del 2015, riportate nel nuovo Piano Nazionale Prevenzione Vaccinale, indicano infatti percentuali inferiori al 94% a 24 mesi per le vaccinazioni già da prima considerate obbligatorie, e circa dell'85% per quelle raccomandate, come Morbillo, Parotite e Rosolia.

Assume quindi particolare rilevanza, parallelamente all'introduzione dell'obbligo, la ricerca dei più appropriati mezzi di comunicazione per diffondere il messaggio del rapporto costi/benefici altamente favorevole delle vaccinazioni e della loro ineguagliabile importanza preventiva. L'obiettivo è quello di mantenere una percentuale di copertura vaccinale almeno del 95%, per garantire una adeguata protezione sia dei singoli, sia di comunità (la cosiddetta immunità di gregge o "herd immunity"). E' inoltre da ricordare che grazie alle approfondite valutazioni della sicurezza ed efficacia dei vaccini, nel rispetto degli standard internazionali, il rischio di effetti collaterali è contenuto, ma va attentamente conosciuto, come pure vanno accuratamente ed individualmente valutate le possibili, seppur infrequenti, controindicazioni transitorie.

**Alcune novità**

Il nuovo Piano Nazionale Prevenzione Vaccinale, oltre a confermare il precedente calendario vaccinicò e a preve-

dere la gratuità delle somministrazioni, introduce alcune novità. In particolare è prevista la **vaccinazione contro il Meningococco B**, responsabile di casi gravissimi di Meningite nei primi due anni di vita; la prima dose viene praticata a partire dai tre mesi di età, con richiami nel corso del primo e del secondo anno. E' opportuno evitare la somministrazione contemporanea con altri vaccini a causa dell'aumentato rischio di reazioni febbrili.

Altra vaccinazione gratuita e universale è quella contro il **Rotavirus**, da somministrare per via orale a partire dalla 6° settimana di vita, insieme con altre vaccinazioni previste per l'età. Infine viene inserita la vaccinazione contro la Varicella all'età di 13-15 mesi.

### **I vaccini nel primo anno di vita...**

Rimane invece invariato il ciclo di base per la vaccinazione contro **Difterite, Tetano, Pertosse, Poliomielite, Haemophilus influenzae ed Epatite B**, che prevede l'impiego del vaccino combinato "esavalente", e quella del vaccino anti-pneumococcico coniugato. La prima dose viene praticata all'inizio del 3° mese (cioè a partire dal 61° giorno di vita), la seconda al 5°, e la terza dose all'11° mese di vita. Nei neonati da madre positiva al virus dell'Epatite B (virus HBsAg) la prima dose del vaccino anti-Epatite B deve essere somministrata immediatamente dopo la nascita, contemporaneamente alle immunoglobuline specifiche, e la seconda al compimento del primo mese; al terzo mese viene ripreso il normale calendario vaccinale. Da ricordare l'importanza della vaccinazione anti-influenzale, da effettuare a partire dai 6 mesi di vita nei bambini appartenenti a gruppi a rischio.

### **... e quali a partire dal secondo anno di età**

Le vaccinazioni dell'infanzia proseguono nel corso del secondo anno, quando vengono completate le immunizzazioni intraprese nel primo anno, e viene introdotta la vaccinazione contro **Morbillo, Parotite, Rosolia e Varicella al 13°-15° mese**, somministrata mediante vaccino combinato quadrivalente MPRV (oppure tramite vaccino trivalente MPR più monovalente anti-Varicella). Altra importante vaccinazione è quella contro il **Meningococco C**, raccomandata al 13°-15° mese di vita. Da considerare come possibile alternativa quella tetravalente A, C, Y, W135, che viene offerta gratuitamente a partire dai 24 mesi e fino all'età adolescenziale; in queste ultime fasce di età il vaccino tetravalente è da preferire rispetto

al monovalente anti-Meningococco C. Per quanto riguarda gli adolescenti, ricordiamo l'estensione anche ai ragazzi maschi del vaccino contro il **Papillomavirus (HPV)**, già previsto per le adolescenti, con l'obiettivo di controllare la diffusione del virus, oggi ritenuta la principale causa di Tumore alla cervice uterina. Infine, sono da prendere in considerazione la vaccinazione anti-influenzale, che va ripetuta ogni anno all'inizio del periodo epidemico, e l'eventuale anti-Epatite A, per bambini a rischio.

### **Ingiustificato l'allarme Meningite**

In tema di meningite, può essere utile ricordare come il recente allarmismo legato a presunte epidemie appaia del tutto ingiustificato. I dati nazionali confermano infatti come l'andamento dei casi di Meningite sia sovrapponibile a quello degli anni scorsi, e solo in Toscana vi siano incertezze sul possibile incremento dei casi segnalati. Se da un lato il riscontro epidemiologico deve fugare la "psicosi" della Meningite, che ha fatto impennare le richieste di vaccinazioni presso le Strutture sanitarie e allungato i tempi di attesa fino ad uno-due anni, d'altra parte rimane invariata l'opportunità delle strategie preventive vaccinali contro una malattia poco frequente, ma estremamente pericolosa.

### **Falsi miti sulle vaccinazioni**

Sul versante opposto non va sottovalutata la diffusione dei movimenti anti-vaccini (*d'altra parte come è noto la mamma dei cretini è sempre incinta*), che tendono ad ampliare ed estremizzare alcune problematiche, in particolare i rischi di effetti collaterali, fino ad enfatizzare i cosiddetti "falsi miti" sulle vaccinazioni. Tra questi ricordiamo, ad esempio, come sia infondato il supposto nesso tra vaccini e autismo (il medico che l'aveva ipotizzato è stato sospeso dall'ordine dei medici inglese perché autore di una frode scientifica) ed è stata dimostrata l'assenza di relazione tra vaccini e sviluppo di autismo. Altro falso asserisce che le malattie infettive non ci sarebbero più e i vaccini si fanno per convenienza commerciale ma non dicono che la meningite, la poliomielite, il morbillo, la pertosse e da ultimo qualche caso di difterite dimostrano il contrario.

In verità in particolare in Italia piuttosto che attenerci alle regole preferiamo contraddirle come per le cinture di sicurezza che per arrivare all'uso regolare ci sono voluti anni di multe, detrazioni di punti su patente ecc. ecc. finalmente si è riusciti. Anche per i vaccini sarà la stessa cosa, già da qualche mese il chiacchiericcio e i salotti mediatici parlano di altro.

**Dott. Tito Barbargiovanni**







*Abbiamo acquistato una carrozzina per un ammalato della nostra zona.*

## CONTRIBUTI

*Abbiamo offerto il nostro sostegno al Centro Navacita di Naso per l'acquisto di un attrezzo utile alla riabilitazione dei ragazzi del centro.*

*Continua la nostra collaborazione con l'ospedale policlinico di Messina con l'acquisto periodico di deflussori e quant'altro si renda necessario.*



14 Dicembre 2016 - Sala Comunale Piazza Mario Scialoja - Patti

- Ore 10.00 - Introduzione a cura della Scuola Compagni Danza della Dada<sup>TM</sup> Pattiella Bellini
- Ore 10.15 - Salvo della Dirigente Prof<sup>SS</sup> Mariella Lella Salvo del Sindaco di Patti Avv. Mauro Agrippa Salvo dell'Assessor alla Pubblica Istruzione Gian<sup>SS</sup> Vittorio Campese
- Ore 10.30 - Intervento del Relatore
  - Don. Francesco Palani - Coor. per la situazione degli ospedali dell'ASL del Territorio di Patti
  - Dott<sup>SS</sup> Patrizia Lanza - Oncologa
  - Dott<sup>SS</sup> Elena Lanza - Psicologa
  - Dott<sup>SS</sup> Pa. Cappella - Psicologa opp. Chirurgo oncologo
  - Dott. Cosè Gallo<sup>SS</sup> - Psicologo ASL
  - Pagine Mariella Palani - Psicologa S. Michele Arcangelo di Libassi
- Ore 12.15 - Testimonianze
- Ore 13.00 - Conferenza di premiazione

Modérateur Prof. Nicola Arpa

*Siamo stati presenti anche quest'anno al convegno "Nel nome di Rosella" a Patti.*



*Si è svolto il tradizionale appuntamento con il lancio simbolico dei palloncini, in occasione della XV giornata mondiale del cancro infantile.*



*Abbiamo partecipato alla giornata del volontariato a Naso*



*Abbiamo sorteggiato il quadro donato dall'artista Riccardo Velluto Rivel, vinto a San Piero Patti.*

*Il 25 Agosto si è svolto il 2° memorial Lorena Mangano, per l'occasione abbiamo acquistato dei braccialetti offerti a tutti i presenti per sensibilizzare sempre più alla donazione degli organi.*





**ASSOCIAZIONE  
SICILIANA  
LEUCEMIA onlus**



## “UN CONTRIBUTO PER UN SORRISO”

25<sup>a</sup> edizione

**8 - 9 e 10 dicembre 2017**

Come ogni anno, la manifestazione anticiperà le feste natalizie con la distribuzione nelle piazze principali e/o di fronte alle Chiese di

**babbo natale di cioccolato  
e stella di natale**

a chi darà un contributo di almeno € 10,00

Nelle stesse giornate saranno celebrate delle Messe devolute alla nostra Associazione. La manifestazione sarà anticipata da trasmissioni televisive sulle emittenti locali Antenna del Mediterraneo e Onda TV.

Inoltre si svolgeranno appuntamenti per prelievi di tipizzazione di midollo osseo e manifestazioni ricreative di sensibilizzazione pro ASL.

Il 17 e 18 marzo 2018 si svolgerà la tradizionale manifestazione di Pasqua con la distribuzione delle Uova di cioccolato a sostegno della lotta contro la LEUCEMIA.

L'ASL sarà presente in molte piazze dei comuni siciliani per distribuire le uova di Pasqua.

I contributi che verranno raccolti in questa occasione, come tutti gli altri, saranno utilizzati per migliorare le condizioni degli ammalati siciliani affetti da leucemia e tumori.

**GRAZIE**

**A TUTTI COLORO CHE,  
ACQUISTANDO L'UOVO DI PASQUA,  
DARANNO IL LORO CONTRIBUTO**







# ASSOCIAZIONE SICILIANA per la lotta contro la LEUCEMIA

Via Puglie, 14 - Tel. 0941.058112  
Fax. 0941.723421 - Cell. 393.9583226  
98076 s. AGATA MILITELLO (ME)

## GENNAIO

<b>1</b> LUN
2 Mar
3 Mer
4 Gio
5 Ven
<b>6</b> SAB
<b>7</b> DOM
8 Lun
9 Mar
10 Mer
11 Gio
12 Ven
12 Sab
<b>14</b> DOM
15 Lun
16 Mar
17 Mer
18 Gio
19 Ven
20 Sab
<b>21</b> DOM
22 Lun
23 Mar
24 Mer
25 Gio
26 Ven
27 Sab
<b>28</b> DOM
29 Lun
30 Mar
<b>31</b> Mer

## FEBBRAIO

1 Gio
2 Ven
3 Sab
<b>4</b> DOM
5 Lun
6 Mar
7 Mer
8 Gio
9 Ven
10 Sab
<b>11</b> DOM
12 Lun
13 Mar
14 Mer
<b>15</b> GIORNATA MONDIALE CANCRO INFANTILE
16 Ven
17 Sab
<b>18</b> DOM
19 Lun
20 Mar
21 Mer
22 Gio
23 Ven
24 Sab
<b>25</b> DOM
26 Lun
27 Mar
28 Mer

## MARZO

1 Gio
2 Ven
3 Sab
<b>4</b> DOM
5 Lun
6 Mar
7 Mer
8 Gio
9 Ven
10 Sab
<b>11</b> DOM
12 Lun
13 Mar
14 Mer
15 Gio
16 Ven
17 Sab <b>COMPRA</b>
<b>18</b> DOM <b>L'UOVO</b>
19 Lun
20 Mar
21 Mer
22 Gio
23 Ven
24 Sab <b>ASSEMBLEA DEI SOCI ASI</b>
<b>25</b> DOM <b>ORE 16.00 - SEDE</b>
26 Lun
27 Mar
28 Mer
29 Gio
30 Ven
31 Sab

## APRILE

<b>1</b> DOM
<b>2</b> LUN
3 Mar
4 Mer
5 Gio
6 Ven
7 Sab
<b>8</b> DOM
9 Lun
10 Mar
11 Mer
12 Gio
13 Ven
14 Sab
<b>15</b> DOM
16 Lun
17 Mar
18 Mer
19 Gio
20 Ven
21 Sab
<b>22</b> DOM
23 Lun
24 Mar
<b>25</b> DOM
26 Gio
27 Ven
28 Sab
<b>29</b> DOM
30 Lun

## MAGGIO

<b>1</b> MAR
2 Mer
3 Gio
4 Ven
5 Sab
<b>6</b> DOM
7 Lun
8 Mar
9 Mer
10 Gio
11 Ven
12 Sab
<b>13</b> DOM
14 Lun
15 Mar
16 Mer
17 Gio
18 Ven
19 Sab
<b>20</b> DOM
21 Lun
22 Mar
23 Mer
24 Gio
25 Ven
26 Sab
<b>27</b> DOM
28 Lun
29 Mar
30 Mer
<b>31</b> Gio

## GIUGNO

1 Ven
<b>2</b> SAB
<b>3</b> DOM
4 Lun
5 Mar
6 Mer
7 Gio
8 Ven
9 Sab
<b>10</b> DOM
11 Lun
12 Mar
13 Mer
14 Gio
15 Ven
16 Sab
<b>17</b> DOM
18 Lun
19 Mar
20 Mer
21 Gio
22 Ven
23 Sab
<b>24</b> DOM
25 Lun
26 Mar
27 Mer
28 Gio
29 Ven
30 Sab



**LUGLIO**

**1 DOM**  
 2 Lun  
 3 Mar  
 4 Mer  
 5 Gio  
 6 Ven  
 7 Sab  
**8 DOM**  
 9 Lun  
 10 Mar  
 11 Mer  
 12 Gio  
 13 Ven  
 14 Sab  
**15 DOM**  
 16 Lun  
 17 Mar  
 18 Mer  
 19 Gio  
 20 Ven  
 21 Sab  
**22 DOM**  
 23 Lun  
 24 Mar  
 25 Mer  
 26 Gio  
 27 Ven  
 28 Sab  
**29 DOM**  
 30 Lun  
 31 Mar

**AGOSTO**

1 Mer  
 2 Gio  
 3 Ven  
 4 Sab  
**5 DOM**  
 6 Lun  
 7 Mar  
 8 Mer  
 9 Gio  
 10 Ven  
 11 Sab  
**12 DOM**  
 13 Lun  
 14 Mar  
**15 DOM**  
 16 Gio  
 17 Ven  
 18 Sab  
**19 DOM**  
 20 Lun  
 21 Mar  
 22 Mer  
 23 Gio  
 24 Ven  
 25 Sab  
**26 DOM**  
 27 Lun  
 28 Mar  
 29 Mer  
 30 Gio  
 31 Ven

**SETTEMBRE**

1 Sab  
**2 DOM**  
 3 Lun  
 4 Mar  
 5 Mer  
 6 Gio  
 7 Ven  
 8 Sab  
**9 DOM**  
 10 Lun  
 11 Mar  
 12 Mer  
 13 Gio  
 14 Ven  
 15 Sab  
**16 DOM**  
 17 Lun  
 18 Mar  
 19 Mer  
 20 Gio  
 21 Ven  
 22 Sab  
**23 DOM**  
 24 Lun  
 25 Mar  
 26 Mer  
 27 Gio  
 28 Ven  
 29 Sab  
**30 DOM**

**OTTOBRE**

1 Lun  
 2 Mar  
 3 Mer  
 4 Gio  
 5 Ven  
 6 Sab  
**7 DOM**  
 8 Lun  
 9 Mar  
 10 Mer  
 11 Gio  
 12 Ven  
 13 Sab  
**14 DOM**  
 15 Lun  
 16 Mar  
 17 Mer  
 18 Gio  
 19 Ven  
 20 Sab  
**21 DOM**  
 22 Lun  
 23 Mar  
 24 Mer  
 25 Gio  
 26 Ven  
 27 Sab  
**28 DOM**  
 29 Lun  
 30 Mar  
 31 Mer

**NOVEMBRE**

**1 GIO**  
 2 Ven  
 3 Sab  
**4 DOM**  
 5 Lun  
 6 Mar  
 7 Mer  
 8 Gio  
 9 Ven  
 10 Sab  
**11 DOM**  
 12 Lun  
 13 Mar  
 14 Mer  
 15 Gio  
 16 Ven  
 17 Sab  
**18 DOM**  
 19 Lun  
 20 Mar  
 21 Mer  
 22 Gio  
 23 Ven  
 24 Sab  
**25 DOM**  
 26 Lun  
 27 Mar  
 28 Mer  
 29 Gio  
 30 Ven

**DICEMBRE**

1 Sab  
**2 DOM**  
 3 Lun  
 4 Mar  
 5 Mer  
 6 Gio  
 7 Ven  
**8 SAB**  
**9 LUN**  
**10 O**  
 11 Mar  
 12 Mer  
 13 Gio  
 14 Ven  
 15 Sab  
**16 DOM**  
 17 Lun  
 18 Mar  
 19 Mer  
 20 Gio  
 21 Ven  
 22 Sab  
**23 DOM**  
 24 Lun  
**25 MAR**  
**26 MER**  
 27 Gio  
 28 Ven  
 29 Sab  
**30 DOM**  
 31 Lun

**8 SAB** **COMPRA IL BABBÒ NATALE**  
**9 LUN** **DI CIOCCOLATO**  
**10 O** **LA STELLA DI NATALE**



[www.assileucemia.it](http://www.assileucemia.it)

[sede@assileucemia.it](mailto:sede@assileucemia.it)

**2018**

Calendario allegato al giornale "Noi con Voi" periodico d'informazione dell'Associazione Siciliana Leucemia Onlus

# Parte il progetto "UN PULMINO PER UN SORRISO"



fondazione **mancuso** onlus

Villa Pacis  
San Francesco



## Problema sociale

Dopo aver ritenuto importante intraprendere l'attività sulla donazione di sangue, midollo osseo, cordone ombelicale ed organi, la nostra Associazione sta avviando un nuovo progetto che riteniamo fondamentale per aiutare i nostri ammalati:

**il trasporto dei pazienti oncologici presso i nosocomi di Cefalù, Palermo, Messina e Taormina, sia per terapie che per controlli medici.**

L'iniziativa nasce principalmente per chi, vivendo in comuni distanti dai centri oncologici, su citati, è costretto a viaggiare per proseguire le cure dei vari protocolli, con conseguenti disagi sia per l'ammalato che per le famiglie che devono accompagnarli ed assisterli.

Ad oggi non esistono servizi pubblici o aiuti economici per l'accompagnamento dei pazienti oncologici, come già esiste invece per il trasporto dei pazienti dialitici.

Obiettivo del progetto per rispondere ai bisogni dei pazienti Oncologici: istituire un servizio navetta coordinato, con personale addestrato a bordo (Autisti soccorritori), con relativi presidi sanitari per il primo soccorso e dare sollievo e tranquillità alle famiglie, diminuire i costi dei trasporti per i pazienti che vanno ad effettuare le terapie.

## Descrizione dell'operatività

Il servizio (si parte **dall'1 gennaio 2018**) stabile e continuativo inizialmente è rivolto ai pazienti ricadenti nel distretto socio-sanitario di Sant'Agata di Militello, Patti e Mistretta, in quanto gli ospedali da raggiungere sono sulla fascia prevalentemente tirrenica (Cefalù, Palermo, Messina) ed ionica (Taormina). I mezzi auto/pulmino percorreranno l'autostrada A20+A19 Messina-Palermo e A18 Messina-Taormina.

La gestione dell'intervento verrà eseguita attraverso una centrale unica di coordinamento che si occuperà di ricevere la prenotazione del paziente quindi, coordinandosi con il presidio ospedaliero, stabilirà la scaletta oraria, comunicando al paziente il luogo di appuntamento per il trasporto in ospedale.

I pazienti dovranno farsi trovare ai caselli degli svincoli autostradali, salvo che l'auto/pulmino si trovi sul percorso di passaggio o, causa forza maggiore, saranno presi a casa qualora non comporti disagio per gli altri trasportati del giorno (a discrezione dell'organizzazione). Dopo che i pazienti sono stati accompagnati presso il centro ospedaliero, si attende la fine terapia di tutti i trasportati del giorno e si fa ritorno al luogo di partenza.

**Operatori e familiari saranno in stretto contatto telefonico per ogni esigenza.**



## Mezzi e Personale

Si vorrebbero acquistare due mezzi di trasporto, un pulmino 9 posti con posto disabili ed un'automobile utilitaria.

Tale scelta è motivata dal fatto che vi sarebbero due principali direttrici itinerarie per raggiungere i nosocomi suddetti quali direzione Messina e direzione Palermo.

Inoltre vengono previsti due autisti i quali saranno volontari e a cui verrà riconosciuto un eventuale rimborso per le spese effettivamente sostenute e documentate.

Trattandosi di un servizio di trasporto terzi, sarà cura dell'associazione provvedere ad ottenere le rispettive autorizzazioni amministrative per il servizio in oggetto.

Analisi proposta avvio progetto con fondi esclusivi ASL onlus

## Investimenti:

- € 50.000,00 per acquisto mezzi di trasporto.
- € 5.000 per spese generali e progettazione, promozione, diffusione e monitoraggio.

Totale **€ 55.000.00**

## Spese d'esercizio:

- € 6.000 per sistemazione Sede Assicurazioni, Estintori, Piano Sicurezza, Cartellonistica sicurezza, visite mediche, consulenza amministrativa.
- € 6.000 annui per affitto sede Operativa autorizzata dall'Azienda Sanitaria Provinciale Me 5 per il servizio di trasporto infermi e/o infortunati.
- € 12.000 annui per rimborsi spese volontari.
- € 12.000 annui spese esercizio veicoli.

Totale **€ 36.000.00**

N.B. Organizzare un progetto di questa tipologia, sebbene avente finalità sociali e senza scopo di lucro, non esula l'organizzazione dall'adottare tutte le prescrizioni amministrative inerenti un'attività di trasporto terzi e con ciò producendo tutti gli oneri e gli impegni (sociali ed economici che deriverebbero dall'attivare un'attività di trasporto) tipici di una azienda con scopo di lucro.

Difatti la legge impone che, anche qualora vi fosse in essere un'attività senza scopo di lucro, i vari soggetti giuridici del terzo settore non vengano esentati da quelle che sono le eventuali autorizzazioni amministrative e tutti gli impegni da loro derivanti (Autorizzazioni amministrative Asp Me 5, Sicurezza, INAIL, Assicurazioni, Antincendio, camera di commercio, tributi etc, etc..) ivi compresi eventuali Volontari impegnati che, sebbene non percepiscano uno stipendio, ricadono sotto le normative e le prescrizioni per i lavoratori dipendenti.

## Analisi proposta avvio progetto con la Cooperativa Sanecoop ONLUS Gruppo Sanitario Villa Pacis

La Cooperativa Sanecoop - Gruppo Sanitario Villa Pacis è un ente già attivo sul territorio, quindi le voci che per l'ASL dovrebbero comporre una serie di impegni burocratici e amministrativi onerosi per attivare il servizio, per la Sanecoop non rappresentano un problema, quindi sia investimenti che spese di esercizio sarebbero azzerati.

### Qualità e metodo di proposta del servizio

Valutando le due analisi per l'avvio del progetto, sicuramente al momento il servizio può essere garantito grazie alla proposta di collaborazione con la Sanecoop - Gruppo Sanitario Villa Pacis. Inizialmente si può utilizzare una delle loro auto e successivamente, se ci saranno le condizioni o attraverso una donazione o con un acquisto di un pulmino, si potrà intensificare il servizio.

La Sanecoop - Gruppo Sanitario Villa Pacis opera con autorizzazione Asp Me 5 e con personale qualificato "Autista-Soccorritore", quindi operatori che oltre ad essere in possesso di un'esperienza di guida sul campo, hanno quelle nozioni tecniche per dare un primo soccorso e un'assistenza di base al paziente, oltre che gestire in maniera ottimale eventuali emer-

genze di tipo sanitario a bordo dei mezzi e/o durante i tragitti. Ragionando su una immediata attivazione del servizio a zero costi di investimento e in massima sicurezza la Cooperativa Sanecoop propone di mettere in campo due fasi distinte:

**Fase I:** Avvio del trasporto immediato attraverso auto avente n° 3 posti disponibili a bordo.

**Fase II:** Avvio dei trasporti multipli al raggiunto possesso di un pullman dedicato con n° 7 posti disponibili a bordo.

### Contributo economico per aderire al servizio

- Costo dei servizi senza convenzione: La Sanecoop - Gruppo Sanitario Villa Pacis, privatamente chiede ai propri utenti un contributo economico pari a circa 200 € per Taormina e Palermo e 150.00 per Messina e Cefalù.
- Una famiglia che si organizza autonomamente per trasportare un proprio caro deve sostenere una spesa media di circa 150 € Per Taormina e Palermo e 100.00 per Messina e Cefalù (oltre le spese si considera la giornata di lavoro persa del familiare ed eventuali imprevisti).
- Il trasporto viene gestito senza alcuna professionalità accanto al paziente e in un sistema non organizzato, quindi un metodo volto ad incrementare lo stress medio del paziente.
- **Il contributo giornaliero che L'Associazione Siciliana Leucemia e la Fondazione Mancuso dispongono per il servizio è di Euro 20,00 cadauno.**

**Detto ciò si partirà con una spesa minima dettata da quelle che già sono le effettive spese per il paziente ed elencate nel seguente prospetto incentrando tutto il servizio sul "più aderiamo e meno paghiamo".**

TABELLA COSTI SERVIZIO TRASPORTO ONCOLOGICO AUTO A/R			
Tratte	Indennità forfettaria (1-2-3 passeggeri) (in grassetto la spesa che dovrà sostenere ogni paziente)		
Rocca di Capri Leone > Messina e Cefalù	100 - 60 = <b>40</b>	120-60:2= <b>30</b>	140-60:3 = <b>27</b>
Rocca di Capri Leone > Taormina e Palermo	150 - 60 = <b>90</b>	170-60:2= <b>55</b>	190-60:3 = <b>43</b>

TABELLA COSTI SERVIZIO TRASPORTO ONCOLOGICO PULMAN A/R				
Tratte	Indennità forfettaria ( 4-5-6-7 passeggeri) (in grassetto la spesa che dovrà sostenere ogni paziente)			
Rocca di Capri Leone > Messina e Cefalù	160-60:4 = <b>25</b>	180-60:5 = <b>24</b>	200-60:6 = <b>23</b>	220-60:7 = <b>23</b>
Rocca di Capri Leone > Taormina e Palermo	210-60:4 = <b>38</b>	230-60:5 = <b>34</b>	250-60:6 = <b>32</b>	270-60:7 = <b>30</b>

TABELLA COSTI SERVIZIO TRASPORTO ONCOLOGICO AMBULANZA A/R	
Tratte	
Rocca di Capri Leone > Messina e Cefalù	200.00
Rocca di Capri Leone > Taormina e Palermo	250.00

**Altre forme di sostegno al Progetto** Premesso che l'obiettivo primario è l'attivazione immediata di un servizio di trasporto oncologico organizzato, il secondo obiettivo fondamentale è la presa di coscienza dell'utilità sociale del progetto in sé e la partecipazione del territorio all'iniziativa, al fine di farla percepire come un servizio a patrimonio generale del panorama sociale Nebroideo.

**L'ASL, la Fondazione Mancuso e la Cooperativa Sanecoop Onlus-Gruppo Sanitario Villa Pacis, incentivano il sostegno al progetto** con l'attivazione di diverse iniziative di concerto con le altre parti organizzatrici o che intendano aderire, quali ad esempio Villa Pacis San Francesco. Tali iniziative possono essere riassunte ed elencate nei seguenti interventi:

**Comunicazione Sociale** Le patologie oncologiche non conoscono distinzioni nell'uomo e chiunque di noi potrebbe trovarsi dinanzi alle problematiche sopra esposte è quindi strategico, dal punto di vista sociale e per l'abbattimento dei costi del paziente, incentivare il coinvolgimento di aziende e cittadini a erogare libere donazioni e/o sponsorizzazioni all'iniziativa.

**Saranno accettate donazioni di veicoli** e/o beni di utilità al servizio. Potranno aderire al progetto, **liberi cittadini e/o Volontari** di altre associazioni che debitamente formati **potranno spendersi nell'iniziativa aiutando** ad abbattere eventuali costi per l'assunzione di personale. Detto ciò si è attivato un **conto corrente dedicato** alla raccolta annuale di fondi da destinare al servizio Unipol Banca IT78F0312782490000000002135.

Al termine di ogni anno solare verrà effettuata una **relazione dettagliata**, con il fine di continuare ad ottimizzare il servizio e diminuirne i costi. **DALL'1 GENNAIO 2018 SARA POSSIBILE PRENOTARSI PER IL TRASPORTO DEI PAZIENTI ONCOLOGICI PRESSO I NOSOCOMI DI CEFALU, PALERMO, MESSINA E TAORMINA, SIA PER TERAPIE CHE PER CONTROLLI MEDICI, AL NUMERO TELEFONICO 0941/912725 (IN CASO DI NON RISPOSTA CONTATTARE 329/3980140 O 393/9583226).**

**Il protocollo d'intesa** tra ASL, Fondazione Mancuso e Sanecoop - Gruppo Sanitario Villa Pacis ha la durata di anni 1 e può essere rinnovato tacitamente tra le parti fin quando una sarà inadempiente nei confronti delle altre.



## Convenzione con il Tribunale di Patti

Abbiamo stipulato una convenzione con il tribunale di Patti che consente l'inserimento, presso la nostra struttura, di coloro che devono effettuare lavori di pubblica utilità in favore della collettività.

Con questo accordo ci impegniamo a seguire i soggetti che sceglieranno di svolgere tali lavori presso la nostra sede, cercando di coinvolgerli non solo lavorativamente ma soprattutto emotivamente nella gestione della nostra opera di volontariato che abbraccia diversi settori: innanzitutto l'organizzazione di manifestazioni annuali nel periodo pasquale e natalizio, la divulgazione della donazione di sangue, midollo osseo, cordone ombelicale ed organi con la programmazione di convegni e manifestazioni culturali, sportive e ricreative, l'aiuto a famiglie con ammalati di leucemia e tumori e la collaborazione con gli ospedali di oncematologia siciliani.

### Work in progress

Continua il lavoro sul progetto Fiagop "Fondazione con il Sud". Abbiamo partecipato ai vari incontri di Fundraising in cui si sono confrontate le varie realtà delle associazioni del sud federate Fiagop e si continuerà a lavorare tutti *"Insieme per crescere"*.



## Un dolce per la vita



Ci siamo attivati per partecipare all'iniziativa nazionale: progetto Fiagop "Un dolce per la Vita" che coinvolge gli istituti alberghieri della nostra zona e che darà vita ad una giornata di sensibilizzazione unendo le competenze acquisite da parte degli studenti al volontariato: sarà un esempio perfetto di circolo virtuoso. Gli studenti dell'alberghiero metteranno in pratica quanto imparato nei corsi di studio, e contemporaneamente contribuiranno in modo concreto e significativo, grazie alle offerte, ad una causa importante come quella che muove la nostra associazione.

### AL POLICLINICO DI MESSINA

## NASCE IL CENTRO DI EMATOLOGIA E ONCOLOGIA SPERIMENTALE

diretto dal prof. **Paolo Vigneri** dove, come afferma il rettore **Francesco Basile**, si danno nuove speranze ai pazienti e si abbattano i costi dell'assistenza.

## L'ISMETT

raggiunge i 2000 trapianti, di cui 211 in bambini. Nello specifico sono stati eseguiti: 1118 trapianti di fegato, 472 di rene, 162 di cuore, 152 di polmone, 39 trapianti combinati, 5 di pancreas e 52 impianti di VAD, i cosiddetti cuori artificiali.

Il trapianto numero 2000 è stato di fegato ed effettuato in un paziente siciliano di 54 anni.

# DONARE È VITA

**P**rendere coscienza di quanto la vita sia imprevedibile e indefinita spesso avviene in modi e tempi inaspettati. Il valore della vita assume un <peso> che varia nel singolo individuo e che risulta definito da quelli che sono gli avvenimenti che colorano la nostra quotidianità.

In passato non avrei mai immaginato cosa la vita volesse riservarmi e soprattutto quanto una piccola parola sarebbe diventata centrale nella mia esistenza .. DONARE.

È quasi impossibile poter racchiudere in poche righe e semplici parole il significato ed il senso che ha avuto la mia piccola esperienza, una delle tante manifestazioni del "donare".

Mai avrei pensato che quella lontana procedura di reclutamento per la tipizzazione e relativa iscrizione al registro per la donazione del midollo osseo, avvenuta nel 2011 grazie alla caparbia dell'operato dell'Avis del mio paese, avrebbe potuto concretizzarsi in qualcosa di così grande. Nel settembre del 2016 quella indimenticabile

"chiamata" ha scosso la mia quotidianità; proprio così, il riscontro di una possibile compatibilità di cellule staminali emopoietiche con un richiedente da registro.

In un susseguirsi di ore, giornate, mesi ho avuto modo di conoscere e capire ancor di più quanto possa esser importante la donazione del midollo osseo. Sono stato catapultato in uno scenario per me insolito e inaspettato, accolto e coccolato sin dal principio da una grande famiglia di professionisti e amici. La mia formazione da avisino è stata potenziata dall'apporto e supporto di tutti i medici che mi hanno accompagnato in questa esperienza mostrando quello che era il cammino da intraprendere e rafforzando le mie sicurezze e consapevolezza.

Prendere coscienza di ciò che può significare un gesto così piccolo sconvolge ancor di più; concedere una parte di sé sperando che questo gesto possa risollevarne l'esistenza di un'altra persona, di un qualcuno che a differenza tua sta lottando per una possibile e futura quotidianità che tu stesso consideri scontata.

Dire sì alla donazione è stato per me dire sì alla vita, conscio di quanto possa esser essenziale ogni singolo attimo che ci è concesso. Amare, rispettare, proteggere la propria vita comporta implicitamente amare, rispettare e proteggere la vita altrui.

Il 20 febbraio del 2017 ho avuto la possibilità di completare e coronare questa avventura, donando le mie cellule staminali emopoietiche; Io donatore di vita, ancor oggi mi stupisco!

Mi ritengo una persona fortunata per aver avuto l'opportunità di vivere quest'esperienza, le cui emozioni restano un piacevole e presente ricordo. Un'avventura che solo la vita può concepire e donare: inaspettata, intensa, travolgente.

Nulla di tutto ciò avrebbe potuto concretizzarsi senza la presenza dei volontari e dei profes-

ionisti che mi hanno accompagnato con competenza e cuore; nulla di tutto ciò avrebbe avuto un senso senza tutte quelle splendide persone che ho avuto modo di incontrare, che nonostante la sofferenza sono sempre state pronte a concedere un sorriso, un abbraccio, una parola dolce.

Proprio in loro onore, oggi porto nel cuore i colori della vita, che sono i colori dell'AVIS, dell'ADMO, dell'ASL, dell'AIL, dell'AIDO... e di tutte quelle associazioni e persone che ogni singolo giorno si fanno PALADINI DELLA DONAZIONE; ed è proprio con questi vessilli che voglio combattere, sin al mio ultimo respiro, affinché la cultura del donare possa trionfare nella realtà odierna, oscurando ogni forma di preconcetto o timore.



*Carlo Pintaudi nel giorno della donazione, con Maria José Menza già donatrice di midollo nel 2015.*



Grazie di cuore ai comuni di:  
**Caprileone, Capo d'Orlando,  
Malvagna, Mojo Alcantara e  
Santa Domenica Vittoria**  
che, da anni, durante le nostre  
manifestazioni natalizie e pasquali,  
ci sostengono con l'**acquisto di  
Babbo Natale di cioccolato  
e Uova di Pasqua....**



Un **grazie** particolare  
al  
**Comune di Linguaglossa**  
che ci **ha donato**  
un contributo di  
**1.038,02 Euro**



Al  
**Planning Congressi**  
che ci **ha donato un  
contributo di 1.000,00**  
grazie al prof.  
**Antonino Mazzone**  
nostro conterraneo,  
medico oncologo  
dell'Ospedale di Legnano  
**con gratitudine...**



**Ringraziamo  
tutti i donatori**  
che hanno voluto  
contraddistinguere un momento  
importante della loro vita  
offrendoci  
**un contributo**  
e ricordiamo che tutti i contributi  
sono messi al servizio degli  
ammalati siciliani  
di leucemia e tumori  
con lo scopo di  
migliorare le condizioni  
socio-sanitarie.

## Appuntamenti

*Durante il corso dell'anno 2018 si svolgerà:*

- Febbraio** XVI Giornata Mondiale contro il cancro infantile, con il tradizionale lancio dei palloncini.
- Marzo** Manifestazione Pasquale nelle piazze con la tradizionale distribuzione di Uova di Pasqua.
- Maggio** Manifestazione "Un Dolce per la Vita"



# C'È UN ULTERIORE MODO PER AIUTARE I BAMBINI E NON TI COSTA NIENTE!



**AIUTACI ANCHE TU A PUBBLICIZZARE IL 5 X 1000  
A FAVORE DELLA NOSTRA ASSOCIAZIONE**

**CINQUE PER MILLE *Story***

**Il 5 per mille  
della tua dichiarazione dei redditi  
all'A.S.L. onlus**

l'unica cosa che ti serve è il nostro Codice Fiscale

**95006230833**

**UN PICCOLO GESTO PER TE,  
UN GRANDE AIUTO PER CHI SOFFRE**

ANNO DI RIFERIMENTO	ASSOCIAZIONI ACCREDITATE	NUMERO ADESIONI	CONTRIBUTO
2006	1.287 (c.a.)	1795	31.743,72
2007	23.906 (c.a.)	1669	35.246,80
2008	26.596	1265	24.131,44
2009	28.402	1397	27.087,16
2010	30.832	1284	23.282,32
2011	33.522	982	17.232,80
2012	34.581	1230	22.106,26
2013	35.534	1200	21.200,74
2014	37.926	1006	22.046,21
2015	40.594	913	19.988,17

*Ringraziamo tutti i contribuenti che, anche quest'anno, ci hanno dato la loro adesione.*

## LA NOSTRA ATTIVITA' di volontariato

Da quando è nata la nostra associazione, ben venticinque anni fa, la nostra attività di volontariato si è diversificata fornendo diversi servizi agli ammalati siciliani affetti da leucemia o tumori e promuovendo campagne di sensibilizzazione rivolte alla cultura della donazione.

Nello specifico oggi:

- *organizziamo dibattiti televisivi e conferenze* tra medici specialisti e pediatri, per una cura preventiva;
- *istituiamo borse di studio* a favore di medici che curano la leucemia;
- *sosteniamo con contributi le famiglie indigenti con ammalati* di leucemia o tumori;
- *forniamo materiale e macchinari per gli ospedali* siciliani di oncematologia;
- *promuoviamo la donazione di sangue, midollo osseo, cordone ombelicale ed organi.*

## COME PUOI AIUTARCI

*Contribuendo alle nostre due manifestazioni annuali, a Pasqua con l'acquisto delle Uova ed a Natale dei Babbo Natale di cioccolato o della Stella di Natale;*

*Organizzando manifestazioni sportive, culturali e ricreative;*

*Devolvendo fiori che non marciscono;*

*Diventando potenziale donatore di sangue, midollo osseo, cordone ombelicale ed organi.*

*Puoi dare un ulteriore contributo, grazie alla Legge 266/05 che permette di devolvere il 5 x mille della dichiarazione dei redditi a favore di associazioni ONLUS.*

*Basta apporre nell'apposito spazio il nostro codice fiscale.*

## I NOSTRI TESTIMONIALS



L'attrice **MARIAGRAZIA CUCINOTTA** ci sostiene nel nostro obiettivo



**MARCO ROCCA**  
Donatore di midollo osseo



La campionessa del mondo di marcia **ANNARITA SIDOTI** continua ad essere con noi per loro



Il campione di maratona **VINCENZO MODICA** ci aiuta nella nostra lotta

### Le MISS ITALIA SICILIANE a fianco dei nostri obiettivi



**PAOLA BRESCIANO**  
Miss Italia 1976

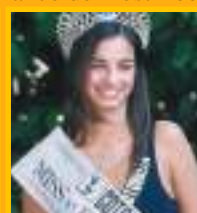

**FRANCESCA CHILLEMI**  
Miss Italia 2003



**GIUSY BUSCEMI**  
Miss Italia 2012



### ORLANDINA YOUNG

Porta sulla maglia l'effigie dell'ASL



**CARMINE COPPOLA**  
calciatore



**TONY CAIROLI**  
Campione del mondo di motocross



I giocatori dell'**UPEA ORLANDINA BASKET** di Serie A1 hanno contribuito nella campagna per la donazione del midollo osseo



I giocatori della **POLISPORTIVA UMBERTINA** porteranno sulle maglie il logo dell'ASL

## COMUNI E REFERENTI

COMUNE: **Sacerdote nostro collaboratore; REFERENTE**

**ACQUEDOLCI:** CARLA MERLO, PRO LOCO. **AGRIGENTO:** LUIGI DI ROSA. **ALCARA LI FUSI:** P. Guido Passalacqua; **NICOLE ORITI.** **BARCELLONA:** DOTT. COSIMO GRECO. **BROLO:** P. Enzo Caruso; **GIUSEPPINA SCAFFIDI M.** **BUCCHERI:** CINZIA PAGLIAZZO. **CAPO D'ORLANDO:** P. Nino Culò, P. Giuseppe Gatto, P. Francesco Leanza, P. Nello Triscari; **MARCO ROCCA.** **CAPRILEONE:** P. Tano Vicario; **GIUSEPPE GENOVESE, CETTINA RUSSO VENIERO.** **CARONIA:** P. Antonio Cipriano; **BIAGIO CALCAVECCHIA, ING. INES IRENE RICCIOLINI.** **CASTELL'UMBERTO:** P. Nino Mastrolemba, P. Stefano Brancatelli; **DOTT. SALVINO FRANCHINA, GIUSEPPINA MIGNACCA (Sfaranda).** **FICARRA:** P. Giuseppe Cavallaro; **TINDARA MARAFFA.** **FLORESTA:** P. FRANCO CAMUTI. **FRAZZANO:** P. Salvatore Lollo; **MANUEL RICEVUTO.** **GALATI MAMERTINO:** P. Vincenzo Rigamo; **SANTINA BAGLIO.** **GELA:** ANTONIO ROMANO. **GIOIOSA MAREA:** P. Antonio Sambataro; **GIOSUE' GIARDINA.** **LINGUAGLOSSA:** P. Vincenzo Di Mauro; **CONCETTO PAPA.** **LONGI:** ROSAMARIA SCHILLIRO'. **MESSINA:** GAETANO ALESSANDRO, CARMINE COPPOLA. **MILAZZO:** P. Santino Colosi; **GIACOMO CARAVELLO, TINDARO MARCHESE.** **MILITELLO ROSMARINO:** P. Calogero Oriti; **TERESA URSO.** **MIRTO:** P. Carmelo Scalisi; **TERESA DI PANE.** **MISTRETTA:** P. Michele Giordano; **NINO D'AGOSTINO, MARIELLA FAZIO.** **MOJO ALCANTARA:** P. Giuseppe Albano; **FRANCA ODDO, CLELIA PENNISI.** **MONTAGNAREALE:** VALERIA LUCCHESI. **MONTALBANO ELICONA:** P. Benedetto Rotella, P. Antonio Calabrò; **ROSARIA ALIBERTO.** **MOTTA D'AFFERMO:** P. Franco Vaccaro; **SALVATORE ALFERI.** **NASO:** P. Salvatore Canciglia, P. Tascone; **ANGELA E TERESA LIUZZO.** **OLIVERI:** P. Salvatore Lollo. **DOTT.SSA ADELE LO PRESTI.** **PACE DEL MELA:** GELSICA SIRACUSA. **PALERMO:** DOTT. PAOLO D'ANGELO, PROF.SSA MARGHERITA LO CURTO. **PALMA DI MONTECHIARO:** CALOGERO MARCHESE. **PATTI:** MARIELLA SCARDINO. **PETTINEO:** P. Placido Nicolosi; **ANTONIO PRINCIOTTO.** **PIRAINO:** P. Michelangelo Murgia, P. Carlo Musarra; **P. ANTONIO MANCUSO.** **RODI' MILICI:** AVV. NOEL BONVEGNA. **SAN FRATELLO:** P. Salvatore Di Piazza; **TERESA AMATA.** **SAN MARCO D'ALUNZIO:** ALFONSA GRAZIANO, San Lorenzo. **SAN PIERO PATTI:** P. Angelo Parisi. **SALVATORE PAOLILLO.** **SAN SALVATORE DI FIALIA:** P. Placido D'Omina; **GIUSY SCURRIA.** **SANTA DOMENICA VITTORIA:** P. FRANCO CAMUTI. **SANT'AGATA MILITELLO:** P. Daniele Collovà, P. Gaetano Franchina, P. Enzo Vitanza; **CONO GALIPO', ASSOCIAZIONE AGORA', PROF.SSA FRANCA GAGLIANI, CLAUDIO MASETTA, SCOUTS D'EUROPA.** **SANT'ANGELO DI BROLO:** P. Nino Bisignano, P. Giuseppe Pichilli; **MARIO PINTAUDI.** **SANTO STEFANO DI CAMASTRA:** PEPPUCCIA GAGLIANO. **SINAGRA:** P. Enzo Fulgenzi; **FRANCO PULTRONE.** **TORRENOVA:** P. Maurizio Salvatore Provenzale; **TERESA LENZO.** **TORTORICI:** P. Giuseppe Calabrese, P. Antonino Nuzzo, P. Antonino Leanza; **MASSIMILIANO ALESSANDRO, DANIELA MUSARRA.** **TUSA:** P. Antonino Amato; **GASPARE LOMBARDO.** **UCRIA:** P. Carmelo Catalano; **DOTT.SSA ROSALBA SAGLIMBENI.**

I nostri ringraziamenti vanno a tutti coloro che da anni ci aiutano a perseguire il nostro obiettivo.